

CMS e Word Press

Prof. ssa Romina Eramo
Dipartimento di Scienze della Comunicazione
Università degli Studi di Teramo
reramo@unite.it

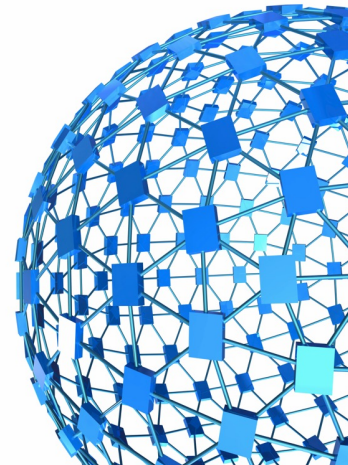

Come creare in modo semplice un sito web professionale?

- Sfruttare un framework CSS come: <https://www.w3schools.com/w3css/default.asp>
- Utilizzare un template
 - Ce ne sono molti gratuiti, come: <https://templated.co/>
- **Utilizzo di sistemi di gestione dei contenuti**
 - Ad esempio WordPress

Cos'è un CMS?

- Un Content Management System (CMS), letteralmente "sistema di gestione dei contenuti", è uno strumento software installato su un server web studiato per facilitare la gestione dei contenuti di siti web, svincolando l'amministratore da conoscenze tecniche di programmazione.

Com'è strutturato un CMS?

- Sezione di amministrazione (Back-end): permette di gestire tutti gli aspetti del sito
 - Gestione e verifica dei contenuti
 - Gestione utenti
 - Gestione modelli (Template)
 - Gestione della grafica (Stili CSS)
 - Gestione moduli
- Sezione applicativa (Front-end): utilizzata dagli utenti per fruire dei contenuti e delle applicazioni del sito.

Struttura di un CMS

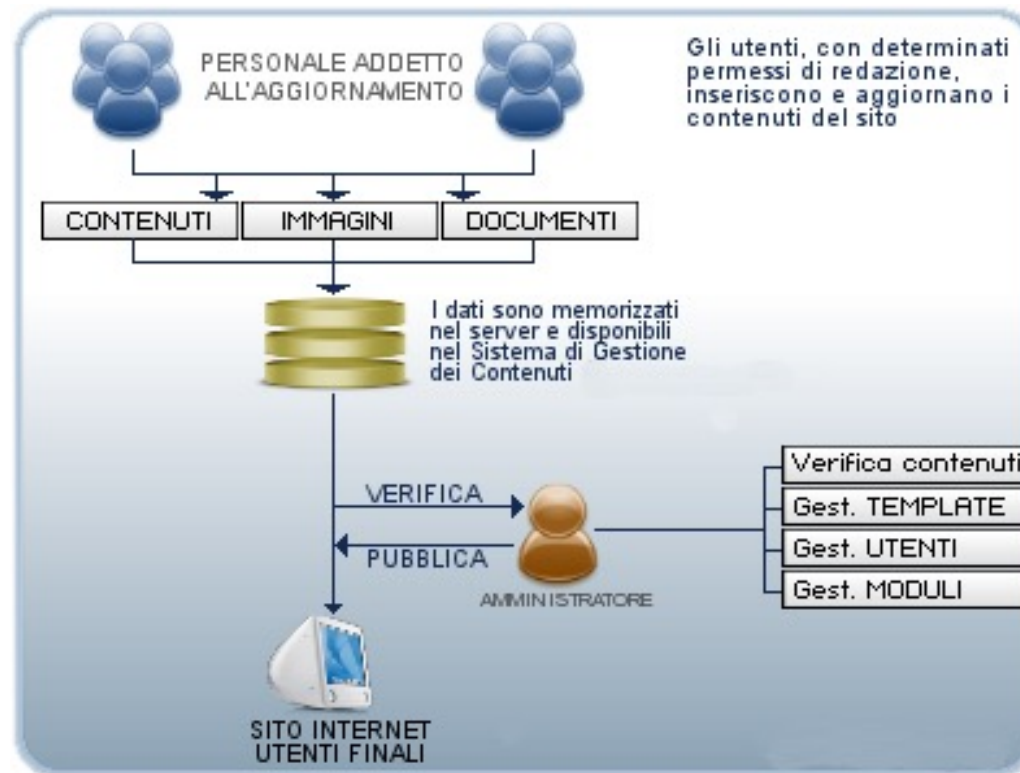

Cosa permette di gestire? 1/2

- Utenti, gruppi e permessi
- Aspetto
 - Modelli (Template)
 - Grafica (Stili CSS)
- Moduli di estensione
 - Blog
 - Forum
 - Sondaggi
 - ...

Cosa permette di gestire? 2/2

- Contenuti
 - Struttura delle pagine in numero ed organizzazione
 - Contenuti testuali (notizie, articoli, ecc.)
 - Link
 - Media
 - Immagini
 - Video
 - Suoni
 - Materiale scaricabile
 - File pdf
 - File archivio, e.g. .zip, .rar (https://it.wikipedia.org/wiki/File_archivio)
 - File word

Approccio sistematizzato alla gestione dei contenuti

- 1. Identificazione degli utenti di back-end e dei relativi ruoli di produzione o fruizione dell'informazione.**
- 2. Assegnazione di responsabilità e permessi a differenti categorie di utenti per distinti tipi di contenuti.**
- 3. Definizione della struttura del sito**
- 4. Definizione di un percorso per l'assemblaggio del prodotto finale.**
- 5. Pubblicazione del contenuto.**

Esempio

- Sito di presentazione per una ipotetica scuola dell'infanzia con WordPress
 - Organizzazione e informazioni generali
 - Attività didattiche
 - Lavori svolti dai bambini
 - Archivio giochi
 - Blog docenti
 - Forum di discussione per docenti/genitori
 - Acquisto buoni pasto, biglietti navetta, etc.
 - Iscrizioni online
 - Eventi

Esempio «Scuola dell'infanzia»

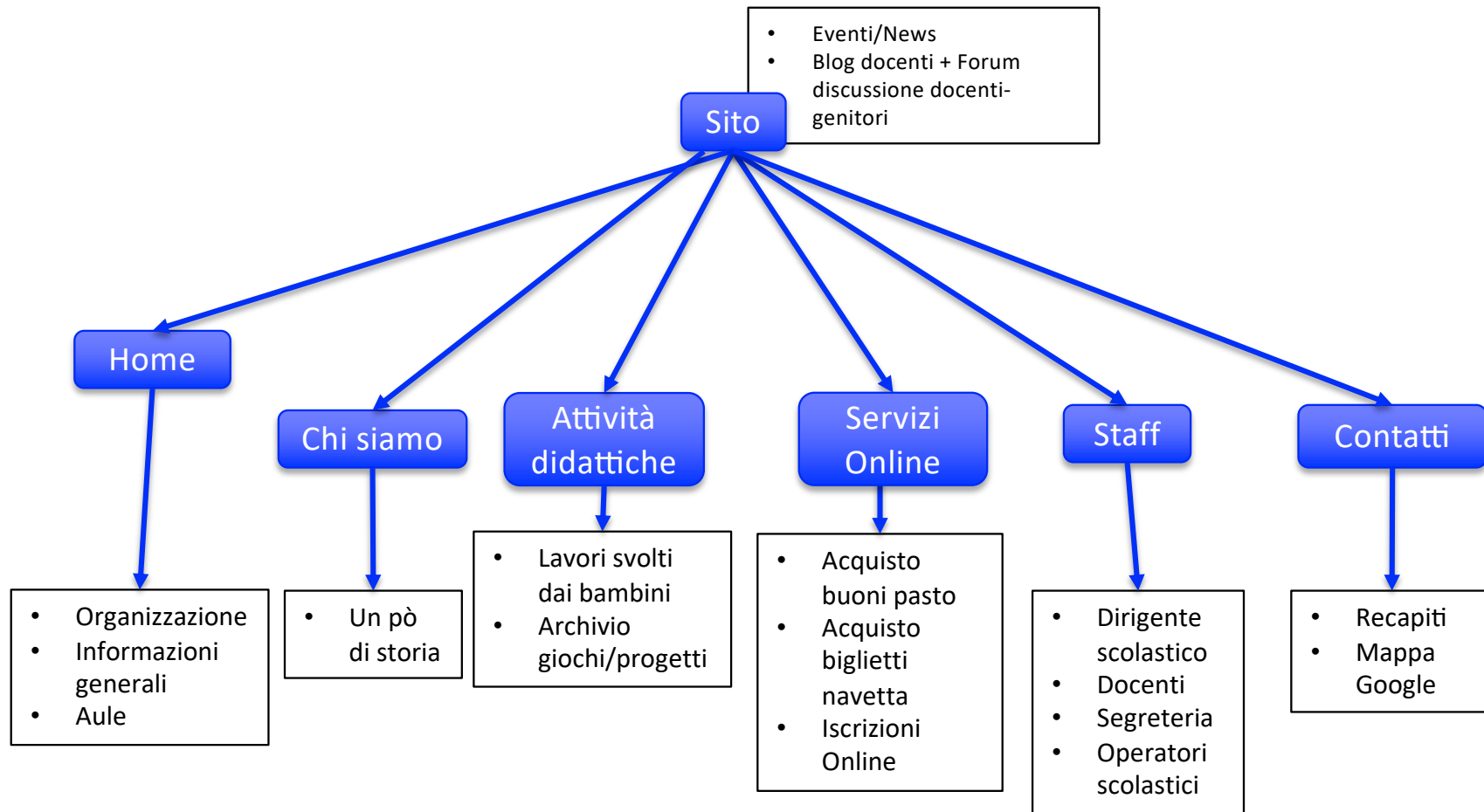

Esempi di CMS Open Source

- CMS Made Simple
- Docebo CMS
- Joomla!
- Drupal
- Mambo
- PHPNuke
- ZenCart
- WordPress
- ...

WordPress

- Disponibile gratuitamente all'indirizzo
 - <http://it.wordpress.org> (ver. Italiana)
- Permette la creazione di siti Web e Blog di livello professionale
 - Utenti non esperti (e.g., senza nessuna particolare conoscenza informatica)
 - Una vasta gamma di *plug-in* (più di 20.000 quelli gratuiti)
 - gestione e personalizzazione sempre più complessa
 - nuove funzionalità (e.g., pubblicazione del proprio sito, temi che migliorano la grafica del proprio sito, etc.)
- Usato a livello mondiale
 - Medio/piccole aziende
 - Portfolio di artisti/liberi professionisti
 - Blog di varia natura (educazione, spettacolo, scienza, etc.)
 - Grandi organizzazioni di mass media come CNN e TIME

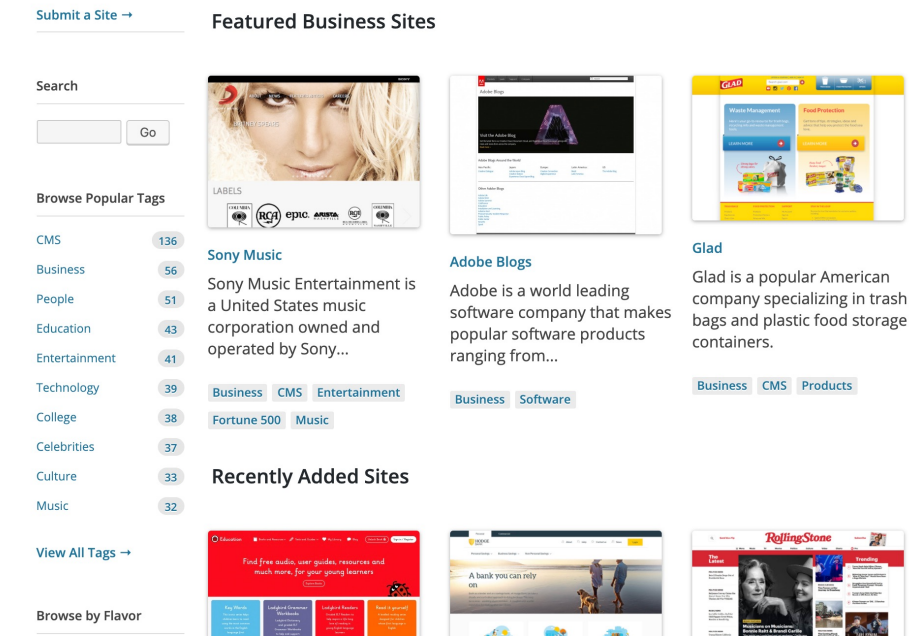
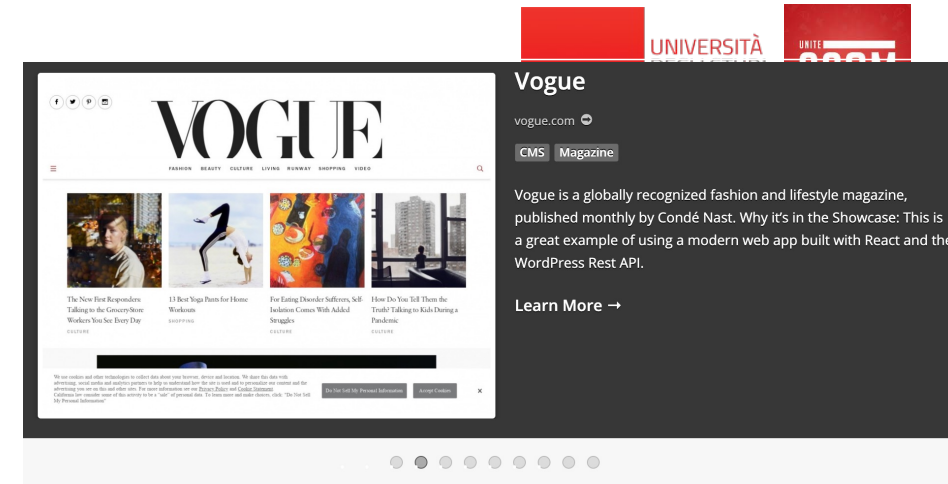

<https://wordpress.org/showcase/>

How many people are reading WordPress.com sites?

Over **409 million people** view more than **20 billion pages** each month.

Who publishes on WordPress.com?

From [TechCrunch](#) to [TED](#), [CNN](#), and [Spotify](#), WordPress.com users span a broad range.

Check out more notable sites at [WordPress.com Discover](#). You can get our latest news and announcements at the [WordPress.com Blog](#).

How many posts are being published?

Users produce about **70 million new posts** and **77 million new comments** each month.

Where in the world is WordPress.com used?

We host WordPress blogs written in over 120 languages. Below is a breakdown of the top 10 languages:

1. English: 71%
2. Spanish: 4.7%
3. Indonesian: 2.4%
4. Portuguese (Brazil): 2.3%
5. French: 1.5%
6. Russian: 1.3%
7. German: 1.2%
8. Italian: 1%
9. Turkish: 0.7%
10. Dutch: 0.6%

<https://wordpress.com/activity/>

WordPress

- Una vasta gamma di documentazione
 - <https://codex.wordpress.org>
 - Installazione
 - Utilizzo
 - Personalizzazione
 - Plugin per scopi specifici
 - etc.

Come creare un sito in WordPress

- Altervista è una piattaforma italiana che consente agli utenti di creare gratuitamente siti web utilizzando Wordpress o altri CMS

<https://it.altervista.org/>

Crea il tuo sito e guadagna

Scegli il nome

Apri **gratis** un sito **.altervista.org** o scegli il nome che vuoi
.it .com e nelle altre estensioni disponibili!

Scegli il design

Accedi con il tuo login Altervista

Nome utente o email

Password

ACCEDI

Resta connesso

[Password dimenticata?](#)

Accedi con Facebook

Accedi con Google

[← Annulla](#)

[Non sei registrato? Crea il tuo sito gratis](#)

Scegli il tuo hosting

Puoi creare un sito con totale libertà di azione: accesso diretto al file manager, o usare il nostro efficace custom WordPress con spazio illimitato che ti permette di avere caratteristiche uniche sul mercato.

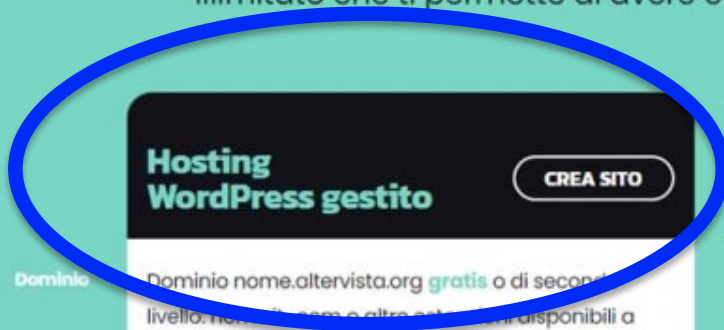

Hosting WordPress gestito

[CREA SITO](#)

Dominio Dominio nome.altervista.org **gratis** o di secondo livello: nome.it, .com e altre estensioni disponibili a partire da

1,58 Euro/mese + iva

Email Casella email imap/pop3 con webmail con 5GB di spazio a partire da 0,75 Euro/mese + iva. Acquistabile solo con dominio di secondo livello attivo

Spazio Spazio web su SSD illimitato e traffico illimitato

Hosting con file manager

[CREA SITO](#)

Dominio Dominio nome.altervista.org **gratis** o di secondo livello: nome.it, .com o altre estensioni disponibili a partire da

1,58 Euro/mese + iva

Email Casella email imap/pop3 con webmail con 5GB di spazio a partire da 0,75 Euro/mese + iva. Acquistabile solo con dominio di secondo livello attivo

Spazio 3GB spazio web su SSD storage e 30 GB traffico

Scegli il nome del tuo sito

Scegli il nome

 Il nome del dominio è obbligatorio

Apri **gratis** un sito **.altervista.org** o scegli il nome che vuoi
.it, .com e nelle altre estensioni disponibili!

1

NOME DOMINIO

Importa un blog che hai già

INSERISCI I DATI PERSONALI

oppure accedi con

2

Nome

Cognome

Anno di nascita

Email

Conferma Email

3

Termini e condizioni

Ho letto e accetto la pagina delle [condizioni d'uso](#) e [l'informativa sulla privacy](#) fornita ai sensi dell'art. 13 del Regolamento UE 679/2016

Conferma la tua identità

Non sono un robot

PROCEDI

4

Articoli [Aggiungi nuovo](#)

Tutti (5) | Pubblicati (5) | Contenuto Cornerstone (contenuto centrale) (0)

Azioni di gruppo Tutte le date Tutti i punteggi SEO | | Titolo | Autore | Categorie | Tag |
| --- | --- | --- | --- | --- |
| | Il primo articolo — Articolo di esempio | | — | — |
| | Il secondo articolo — Articolo di esempio | | — | — |
| | Il terzo articolo — Articolo di esempio | | — | — |
| | | | — | — |
| | | | — | — |

1

2

- Temi
- Personalizza
- Widget
- Menu
- Toolbar AlterVista
- Footer

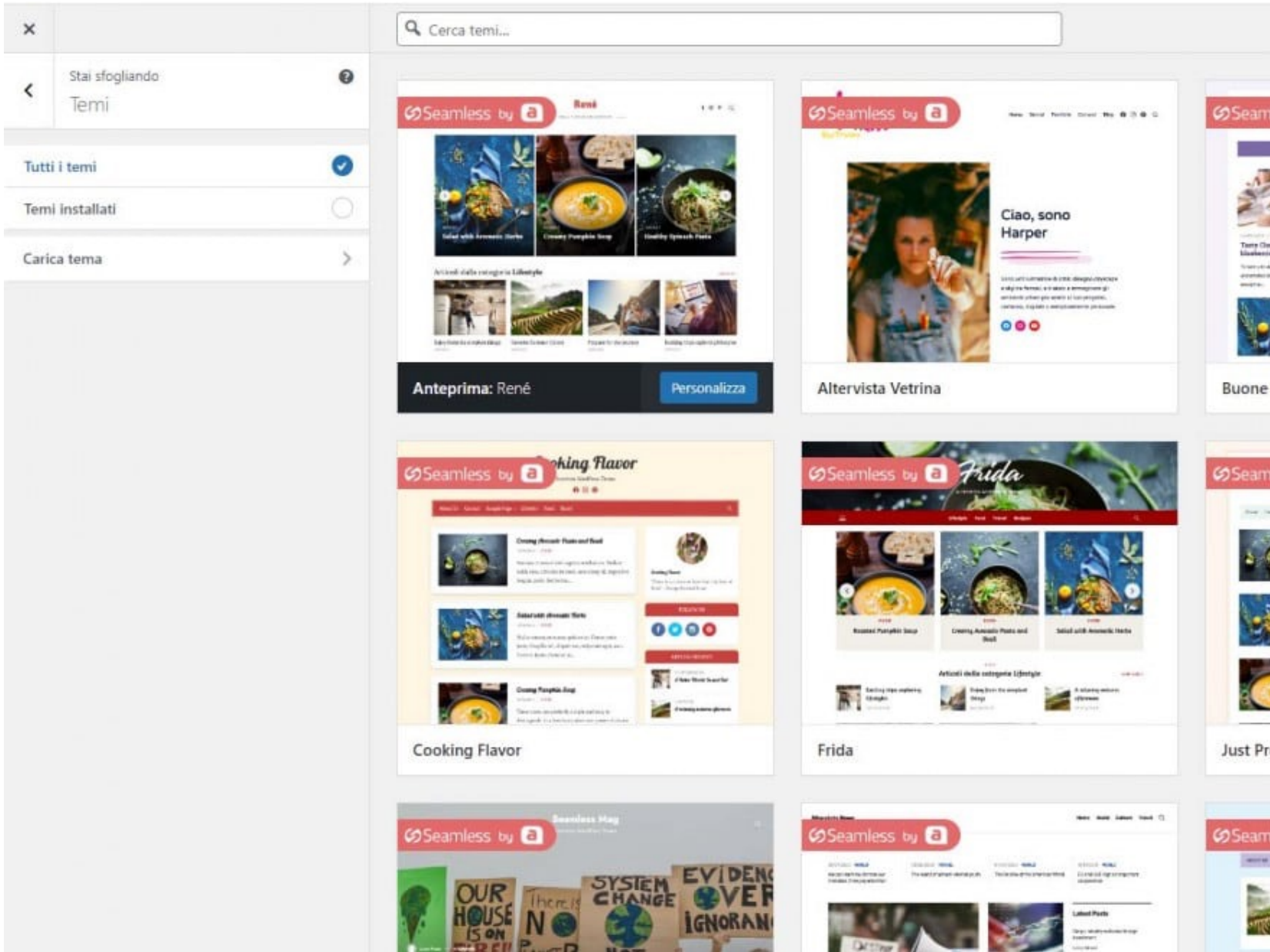

UNIVERSITÀ
GLI STUDI
FERRAMO

Articoli [Aggiungi nuovo](#)

Tutti (5) | Pubblicati (5) | Contenuto Cornerstone (contenuto centrale) (0)

Azioni di gruppo [Applica](#) Tutte le date [Tutte le categorie](#) Tutti i punteggi SEO [Tutti i pur](#)

<input type="checkbox"/>	Titolo	Autore	Categorie	Tag
<input type="checkbox"/>	Il primo articolo — Articolo di esempio		—	—
<input type="checkbox"/>	Il secondo articolo — Articolo di esempio		—	—
<input type="checkbox"/>	Il terzo articolo — Articolo di esempio		—	—
<input type="checkbox"/>	o — Articolo di		—	—
<input type="checkbox"/>	o — Articolo di		—	—
<input type="checkbox"/>	esempio		—	—

1 Aspetto

2 Personalizza

Navigation icons: Home, Refresh (2), Comments (0), + Nuovo, Profile (1)

Articoli Aggiungi nuovo 2

Tutti (5) | Pubblicati (5) | Contenuto Cornerstone (contenuto centrale) (0)

Azioni di gruppo ▾ Applica Tutte le date ▾ Tutte le categorie ▾ Tutti i punte

<input type="checkbox"/>	Titolo	Autore	Categorie
<input type="checkbox"/>	Il primo articolo — Articolo di esempio		—
<input type="checkbox"/>	Il secondo articolo — Articolo di esempio		—
<input type="checkbox"/>	Il terzo articolo — Articolo di esempio		—
<input type="checkbox"/>	Il quarto articolo — Articolo di esempio		—

Left sidebar menu items: Bacheca, Aiuto e Supporto, Messaggi, Guadagna, Promuovi, **Articoli**, Tutti gli articoli, Aggiungi nuovo, Categorie, Tag, Media, Pagine, Commenti, Aspetto, Plugin

Sub-menu for Aspetto: Temi, Personalizza

Esempio

- Sito di presentazione per una ipotetica scuola dell'infanzia con WordPress
 - Organizzazione e informazioni generali
 - Attività didattiche
 - Lavori svolti dai bambini
 - Archivio giochi
 - Blog docenti
 - Forum di discussione per docenti/genitori
 - Acquisto buoni pasto, biglietti navetta, etc.
 - Iscrizioni online
 - Eventi

Funzionalità di WordPress

In sintesi

- 1 Articolo
- 1 Pagina
- 1 Commento

WordPress 4.2.4 con il tema [Twenty Fifteen](#)

Attività

Publicati di recente

Oggi, 1:03 [Ciao mondo!](#)

Commenti

Da Mr WordPress su [Ciao mondo!](#)

Bozza rapida

Titolo

Che ti passa per la testa?

Salva bozza

Novità di WordPress

WordPress 4.2.4 Security and Maintenance Release 4 agosto 2015

Funzionalità di WordPress: utenti

utente e relativo profilo

UNIVERSITÀ
DEGLI STUDI
DI TERAMO

Funzionalità di WordPress: utenti

Utenti

Aggiungi nuovo

Tutto (1) | Amministratore (1)

Azioni di Gruppo Applica

<input type="checkbox"/>	Nome utente	E-mail	Ruolo	Articoli
<input type="checkbox"/>	tivoli	massimo.tivoli@gmail.com	Amministratore	1
<input type="checkbox"/>	Nome utente	E-mail	Ruolo	Articoli

Azioni di Gruppo Applica

1 elemento.

1 elemento.

Utenti

Tutti gli utenti

Aggiungi nuovo

Il tuo profilo

Strumenti

Impostazioni

Riduci menu

✓ Cambia ruolo in...
Sottoscrittore
Collaboratore
Autore
Editore
Amministratore

Nome

I **Sottoscrittori** possono leggere i commenti, commentare, ricevere newsletter, ecc. ma non possono creare nuovi contenuti del sito (e.g., *genitore*).

I **Collaboratori** possono scrivere e gestire i propri articoli ma non possono pubblicare articoli o caricare file (e.g., *assistenti dei docenti, dipendenti servizio mensa, dipendenti servizio navetta, etc.*).

Gli **Autori** possono pubblicare e gestire i propri articoli, e sono in grado di caricare file (e.g., *docente*).

Gli **Editore** possono pubblicare articoli, gestire articoli e anche gestire gli articoli degli altri utenti del sito, etc. (e.g., *direttore scolastico*).

Gli **Amministratori** hanno accesso a tutte le funzioni di amministrazione (e.g., *creatore del sito*).

Grazie per aver creato con WordPress.

Versione 4.2.4

Visualizza alcuni link per i compiti più frequenti quando si imposta un nuovo sito (sono un sotto-insieme delle funzionalità accessibili dalla barra di sinistra)

Permette di creare un nuovo articolo e di salvarlo come bozza (inoltre visualizza le 5 bozze più recenti)

Visualizza un riassunto del contenuto del sito e identifica il tema e la versione di WordPress in uso

Visualizza gli articoli pianificati che stanno per essere pubblicati, gli articoli pubblicati di recente ed i commenti più recenti ai tuoi articoli permettendoti di moderarli

Ultime notizie dal progetto WordPress ufficiale, e.g., i plugins più popolari e recenti

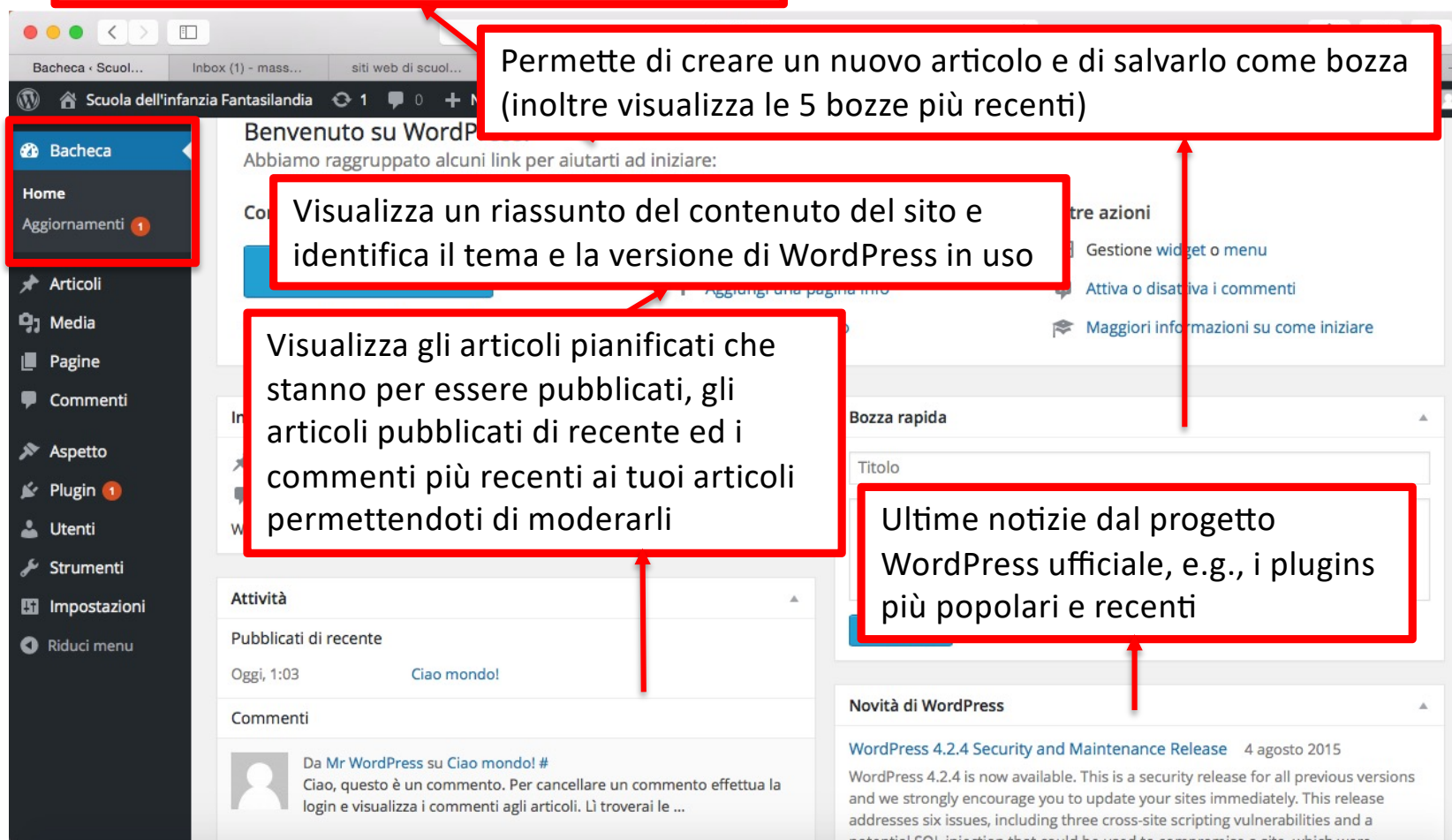

Funzionalità di WordPress: aggiornamenti

Aggiornamenti di WordPress

Ultima verifica il 15 agosto 2015 alle 11:33. [Verifica di nuovo](#)

Hai già l'ultima versione di WordPress. I futuri aggiornamenti di sicurezza verranno applicati automaticamente.

Se devi reinstallare la versione 4.2.4-It_IT, puoi farlo da qua o scaricare il pacchetto e reinstallarla manualmente:

[Reinstalla adesso](#) [Scarica 4.2.4-It_IT](#) [Nascondi questo aggiornamento](#)

Plugin

Per i seguenti plugin è disponibile una nuova versione. Seleziona quelli che desideri aggiornare e fai clic su "Aggiorna plugin".

[Aggiornamento plugin](#)

Seleziona tutto

Akismet
Stai utilizzando la versione 3.1.1. [Aggiorna alla versione 3.1.3](#). [Visualizza i dettagli della versione 3.1.3](#).
Compatibilità con WordPress 4.2.4: 100% (secondo l'autore)

Seleziona tutto

[Aggiornamento plugin](#)

Temi

Tutti i temi sono aggiornati.

Traduzioni

Funzionalità di WordPress: aggiornamenti

localhost

Aggiornamenti... Inbox (1) - mass... siti web di scuol... dell'infanzia Sac... Istituto Compre... Materna NET il... nel sito web del... in Leader Baby Circolo Didattic...

Scuola dell'infanzia Fantasilandia 1 0 + Nuovo Salve tivoli

Bacheca

Home

Aggiornamenti 1

Articoli

Media

Pagine

Commenti

Aspetto

Plugin 1

Utenti

Strumenti

Impostazioni

Riduci menu

Aggiornamenti

Ultima verifica

Hai già l'ultima versione?

Se devi reinstallare il plugin, clicca qui.

Reinstalla

Plugin

Per i seguenti plugin, sono disponibili aggiornamenti:

Selezione di temi

Akismet per WordPress

Selezione di temi

Aggiorna

Temi

Tutti i temi sono aggiornati.

Traduzioni

1

Visitors submit comments on your blog.

2

Your blog runs each comment through Akismet.

3

Akismet tells your blog whether it's ham or spam.

Akismet

Descrizione Installazione Changelog Recensioni

3.1.3

Release Date - 6 July 2015

- Notify users when their account status changes after previously being successfully set up. This should help any users who are seeing blank Akismet settings screens.

3.1.2

Versione: 3.1.3

Autore: [Automattic](#)

Ultimo aggiornamento: 1 mese fa

Richiede WordPress versione: 3.2 o superiore

Compatibile fino alla versione: 4.2.4

Installazioni attive: Oltre un milione

[Pagina dei Plugin di WordPress.org](#)

Aggiorna adesso

Funzionalità di WordPress: aggiornamenti

Akismet

- 1 Visitors submit comments on your blog.
- 2 Your blog runs each comment through Akismet.
- 3 Akismet tells your blog whether it's ham or spam.

Descrizione Installazione Changelog Recensioni

Akismet verifica i tuoi commenti attraverso il proprio servizio web, indicando se possono essere considerati spam o se invece sono commenti legittimi. Ti permette di controllare lo spam che viene catturato nella sezione "Commenti" della pagina di amministrazione.

Le principali funzionalità di Akismet comprendono:

- Controlla automaticamente tutti i commenti e filtra quelli che appaiono come spam.
- Ogni commento porta con sé la propria storia in modo che sia semplice sapere quali commenti sono stati catturati e risultati da

Versione: 3.1.3
Autore: [Automatic](#)
Ultimo aggiornamento: 1 mese fa
Richiede WordPress versione: 3.2 o superiore
Compatibile fino alla versione: 4.2.4
Installazioni attive: Oltre un milione
[Pagina dei Plugin di WordPress.org](#)

Aggiorna adesso

Funzionalità di WordPress: aggiornamenti

Funzionalità di WordPress: Plugin

Plugin	Descrizione
<input type="checkbox"/> Plugin	
<input type="checkbox"/> Akismet Impostazioni Disattiva Modifica	Utilizzato da milioni di persone, Akismet è probabilmente il metodo migliore al mondo per proteggere il tuo blog dai commenti e dai trackback di spam . Mantiene il tuo sito protetto dallo spam anche mentre dormi. Per iniziare: 1) Fare clic sul link "Attiva" alla sinistra di questa descrizione, 2) Registrati per ottenere un Akismet API key e 3) Vai sulla pagina di configurazione di Akismet e salva la tua API key. Versione 3.1.3 Di Automattic Visualizza i dettagli
<input type="checkbox"/> Hello Dolly Attiva Modifica Cancella	Questo non è solo un plugin ma simbolizza la speranza e l'entusiasmo di una intera generazione riassunti in due parole nella più famosa canzone di Louis Armstrong: Hello, Dolly. Quando viene attivato, si vedranno, alto a destra di ogni pagina di amministrazione, dei versi casuali della canzone Hello, Dolly. Versione 1.6 Di Matt Mullenweg Visualizza i dettagli
<input type="checkbox"/> Plugin	Descrizione

Funzionalità di WordPress: Plugin

- bbPress**: Forum software, made the WordPress way. 4.5 stars (150 reviews), 200,000+ active installations, updated 1 month ago. Di The bbPress Community.
- Jetpack by WordPress.com**: Your WordPress, Streamlined. 4.5 stars (667 reviews), over 1 million active installations, updated 3 weeks ago. Di Automatic.
- Akismet**: Controls your comments via Akismet's Web service. 4.5 stars (150 reviews), 200,000+ active installations, updated 1 month ago. Di Automatic.
- BuddyPress**: Helps you run any kind of social network on your WordPress. 4.5 stars (667 reviews), over 1 million active installations, updated 3 weeks ago. Di The BuddyPress Community.

Funzionalità di WordPress: Plugin

- Per gli scopi del corso è sufficiente lavorare in locale
- Ma se invece di realizzare un ipotetico sito, stessimo realizzando un reale sito a noi commissionato e che dovrà essere presente su un server Web remoto?
- Gran parte di quello che abbiamo visto è stata fatica sprecata?
- *Esiste un plugin per spostare facilmente un sito WordPress da locale a remoto*
 - *In generale, consente di spostare un sito WordPress da un server ad un altro*
 - *Non è l'unico plugin per fare la "migrazione" di un sito WordPress, ma è uno dei più popolari*

Funzionalità di WordPress: Temi

- Continueremo a vedere le altre funzionalità utilizzando WordPress “*at work*” su un esempio di progetto reale
- Sito di presentazione per una ipotetica scuola dell’infanzia con WordPress
 - Organizzazione e informazioni generali
 - Attività didattiche
 - Lavori svolti dai bambini
 - Archivio giochi
 - Blog docenti
 - Forum di discussione per docenti/genitori
 - Acquisto buoni pasto, biglietti navetta, etc.
 - Iscrizioni online
 - Eventi

Funzionalità di WordPress: Temi

- Un tema definisce l'aspetto grafico del proprio sito Web
 - Dal punto di vista dell'utente del sito
 - Aspetto *responsive*
- Tre temi pre-installati
- Se ne possono, comunque, aggiungere dei nuovi
 - <http://wordpress.org/themes/>
 - Alcuni gratuiti ed alcuni a pagamento
 - In genere, organizzati in tipologie
 - e-commerce
 - portfolio
 - creativi
 - personali, etc.

Funzionalità di WordPress: Temi

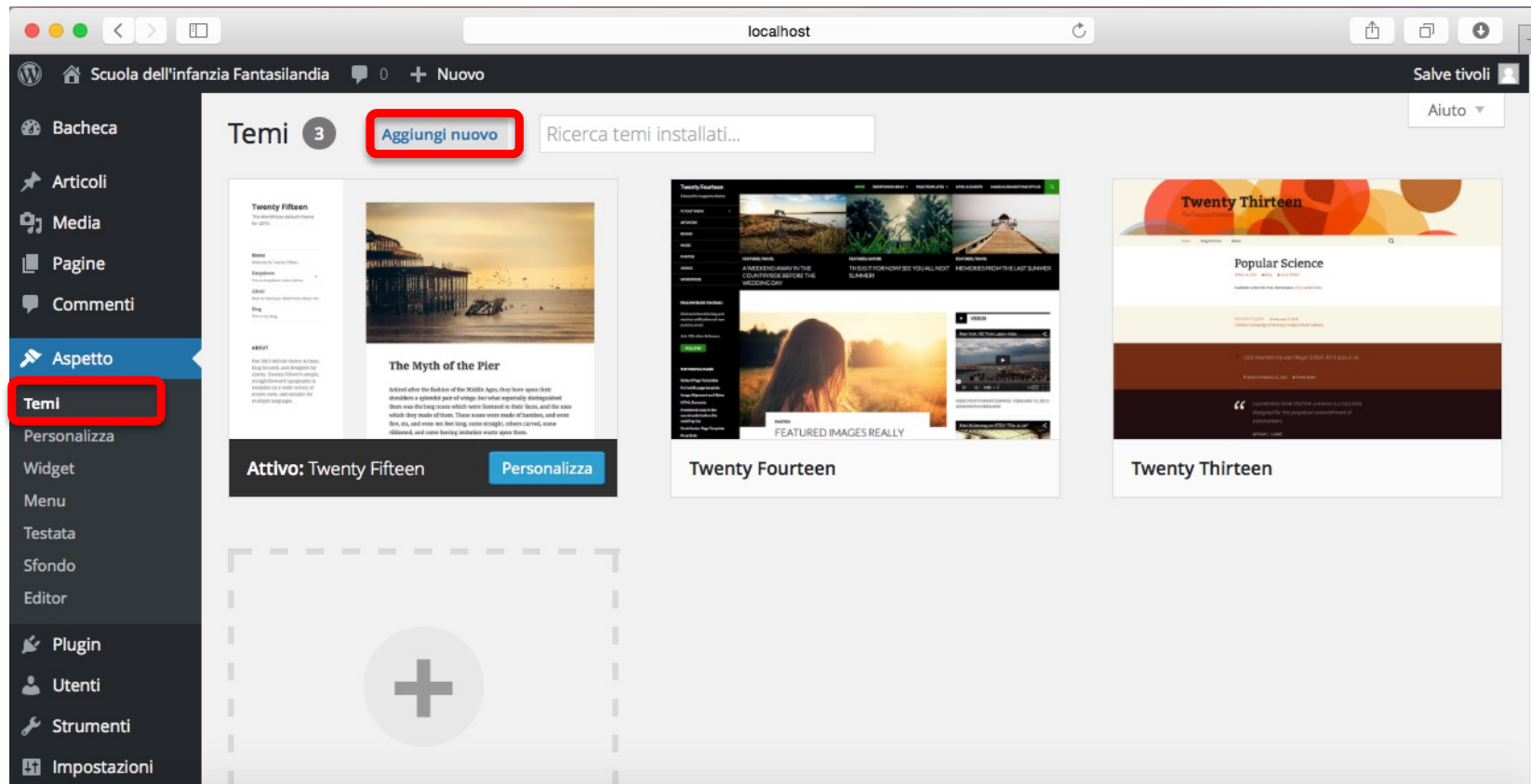

Funzionalità di WordPress: Temi

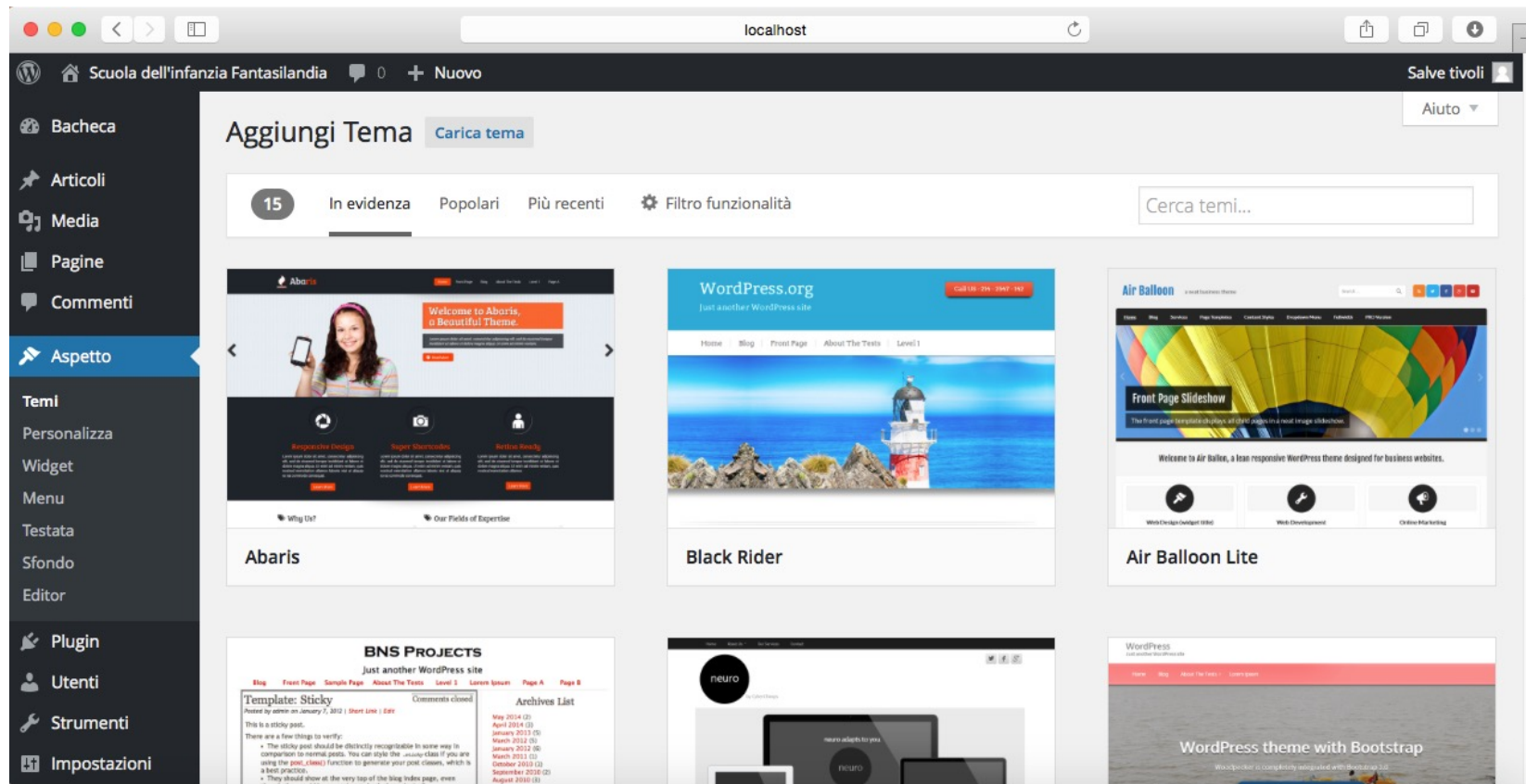

Funzionalità di WordPress: Temi

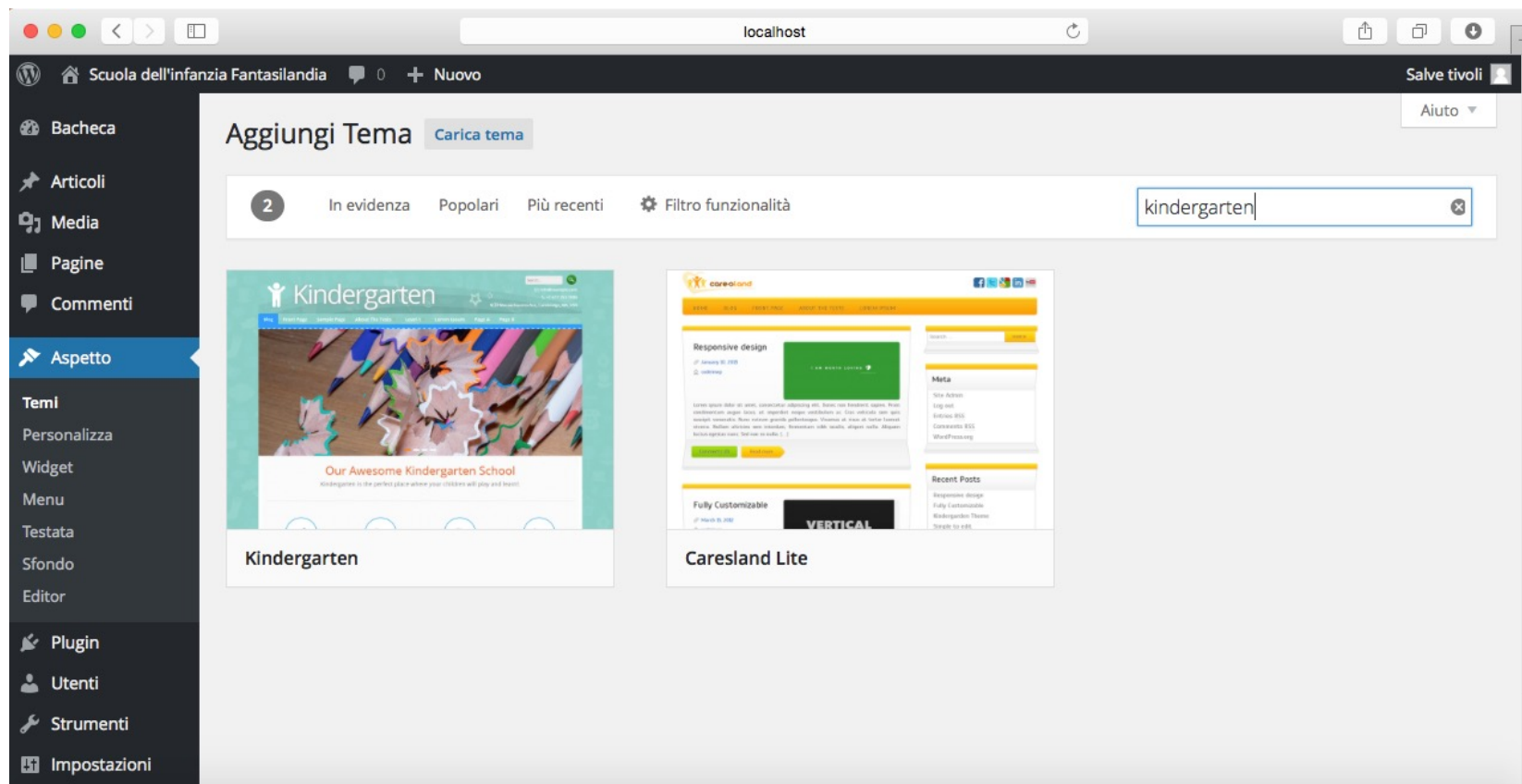

Funzionalità di WordPress: Temi

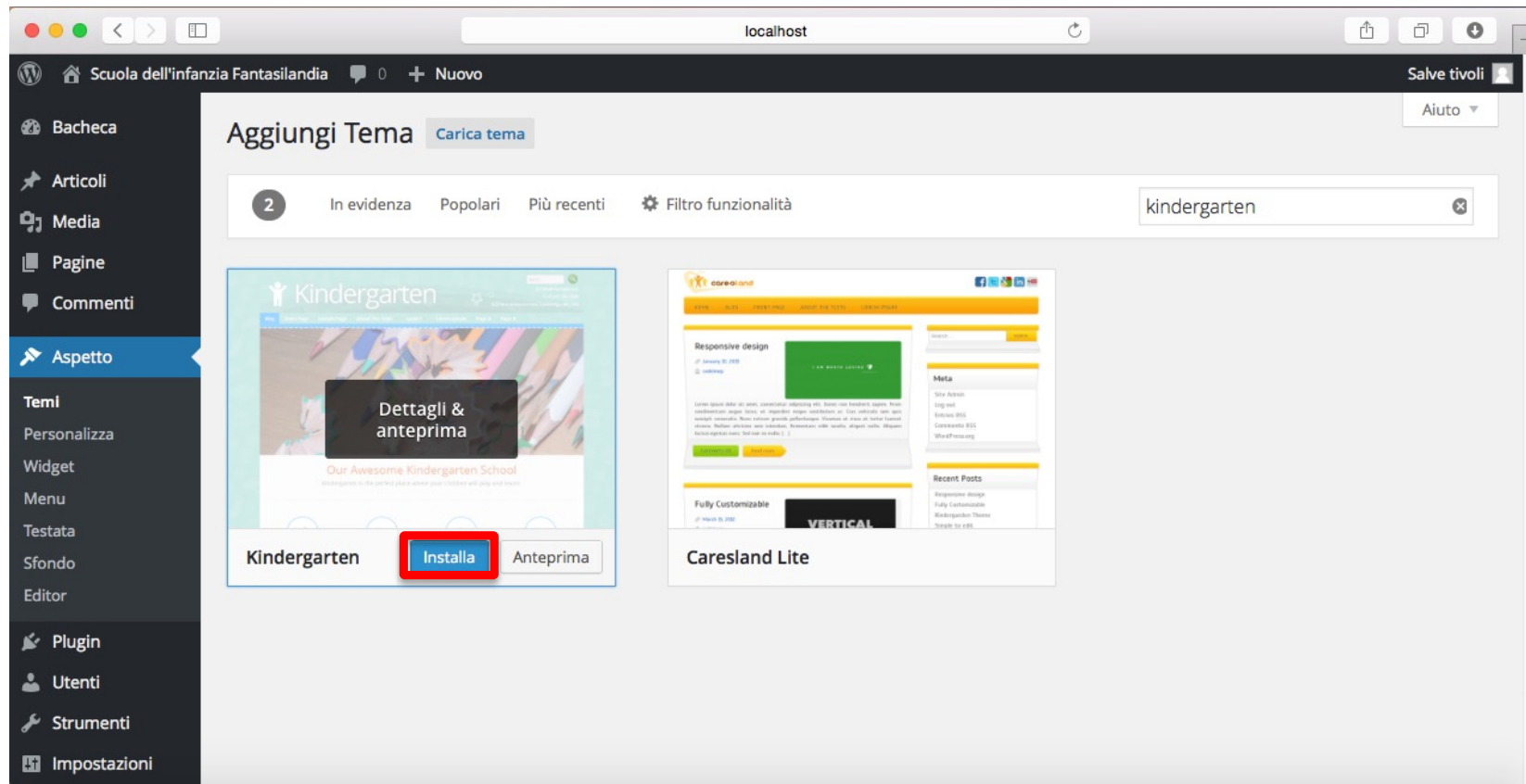

Funzionalità di WordPress: Temi

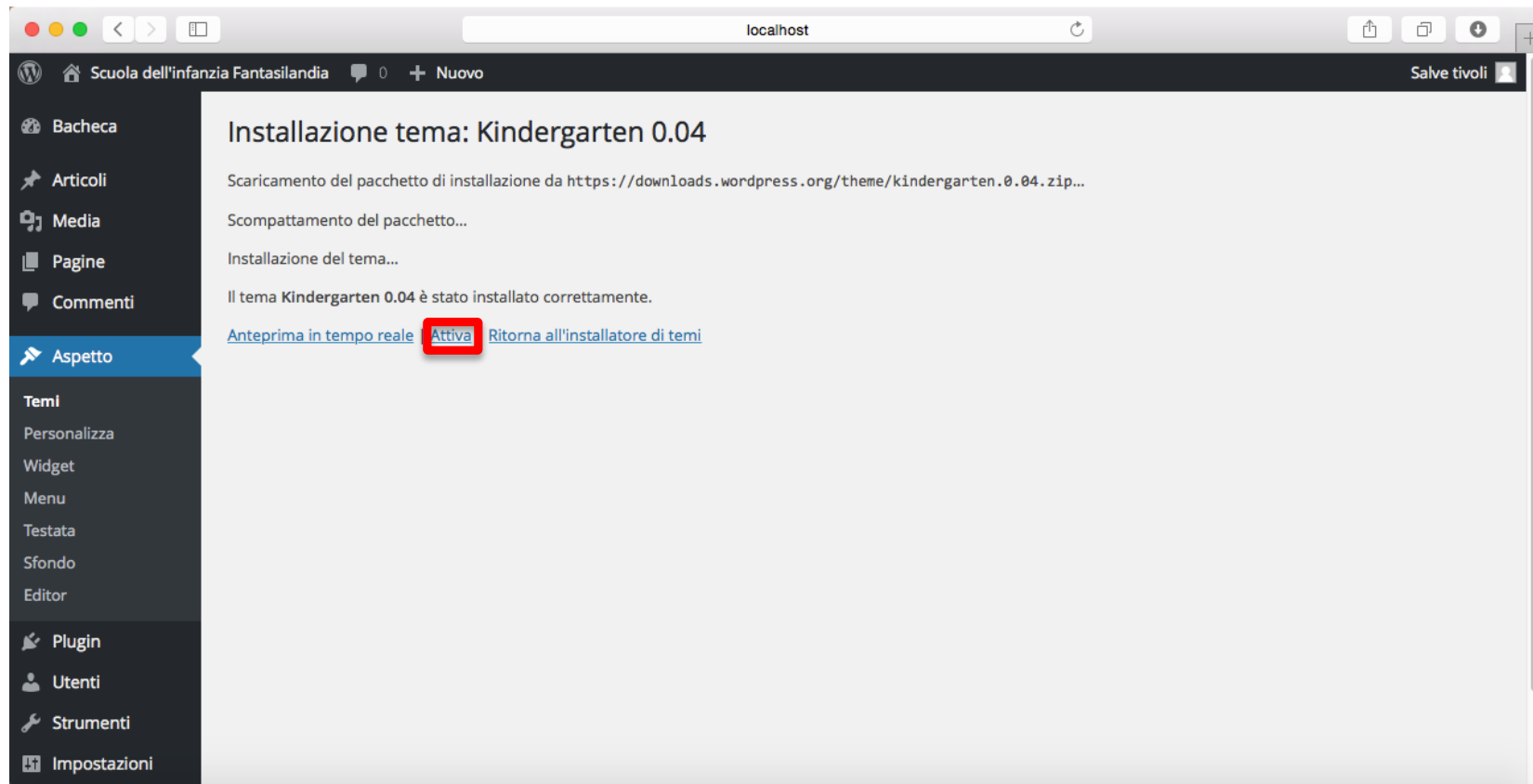

Funzionalità di WordPress: Temi

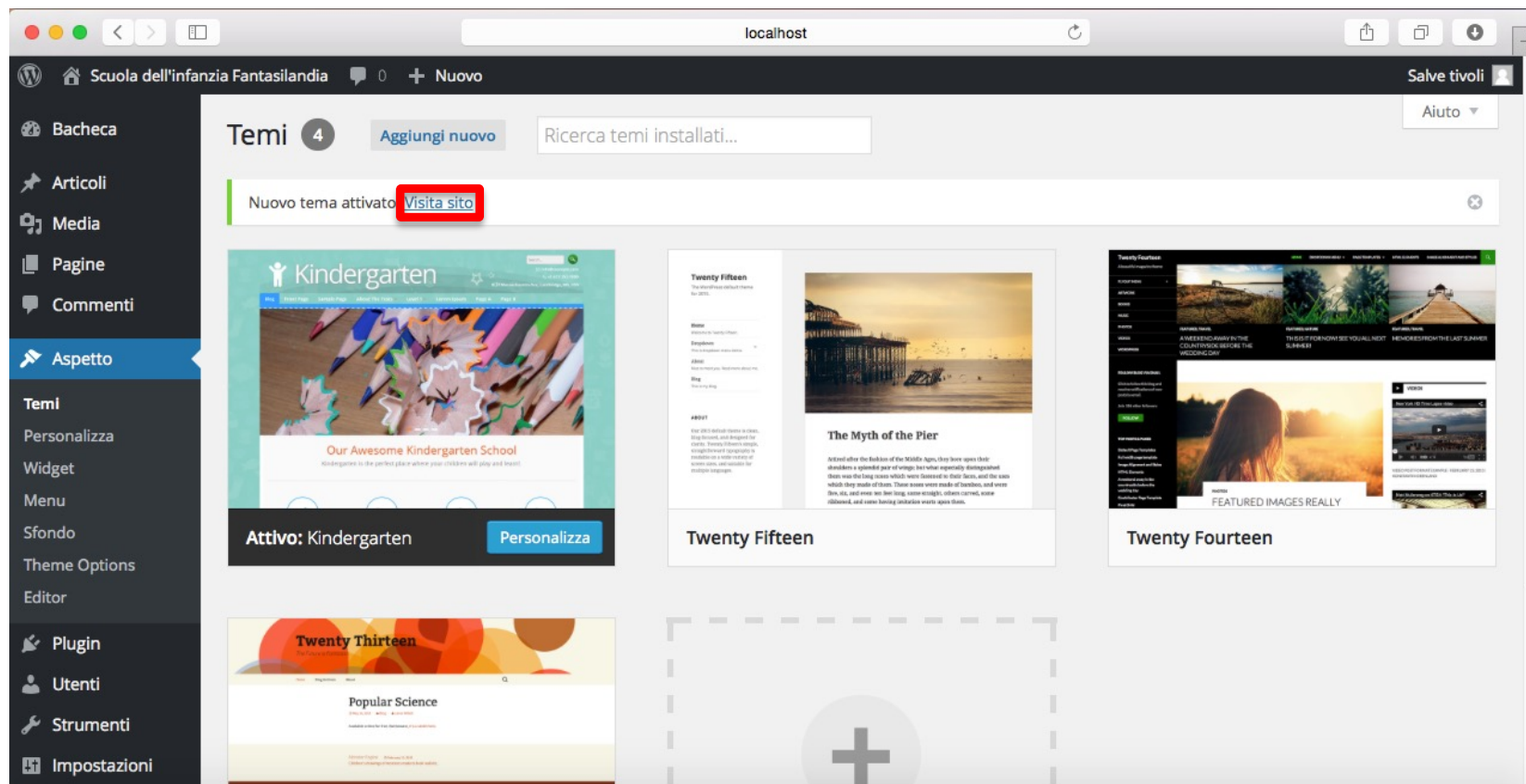

localhost

Gestione Temi - Scuola dell'infanzia Fantasilandia - WordPress

Scuola dell'infanzia Fantasilandia | Un nuovo sito targato Wo

Nuovo

Scuola dell'infanzia Fantasilandia

Search...

Info@example.com

+1 617-253-1000

Massachusetts Ave, Cambridge, MA, USA

Pagina di esempio.

Ciao mondo!

15 agosto 2015 Edit 1 Comment

Benvenuto in WordPress. Questo è il tuo primo articolo. Modificalo o cancellalo e inizia a creare il tuo blog!

Search... Search

ARTICOLI RECENTI

Ciao mondo!

COMMENTI RECENTI

Mr WordPress su Ciao mondo!

ARCHIVI

agosto 2015

CATEGORIE

Senza categoria

META

Amministra sito

Esci da questo account

RSS degli Articoli

RSS dei commenti

WordPress.org

Proudly powered by WordPress & Kindergarten WordPress Theme by Dinozoom.

Il link per l'editing della pagina è visibile perchè siamo "loggati" come utenti WordPress autori del sito

Agli utenti che non sono autori/editori, non sarebbe visibile (provare a fare il logout e ricaricare il sito)

Funzionalità di WordPress: Temi

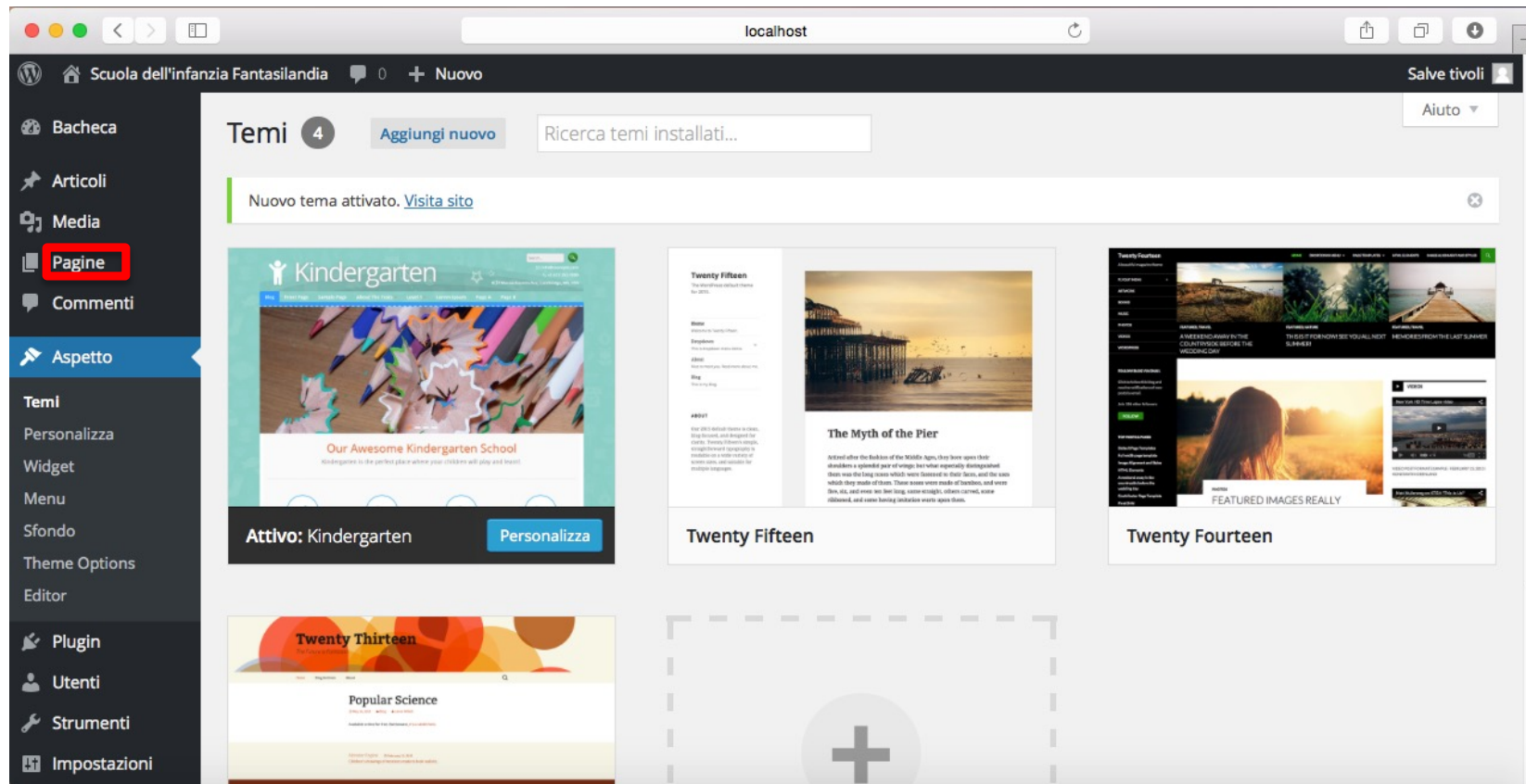

Funzionalità di WordPress: Temi

<input type="checkbox"/>	Titolo	Autore		Data
<input type="checkbox"/>	Pagina di esempio.	tivoli	—	15/08/2015 Pubblicato
<input type="checkbox"/>	Titolo	Autore		Data

At the bottom of the page, there is a footer that reads 'Grazie per aver creato con WordPress.' and 'Versione 4.3'.

Funzionalità di WordPress: Pagine

- Si possono creare infinite pagine per ospitare qualsiasi tipo di contenuto testuale e multimediale
- Non c'è limite alla quantità di pagine che si possono creare
- L'unico limite è mantenere una buona usabilità del sito, evitando di creare decine di pagine, se non indispensabili, che rendono complessa la navigazione dell'utente
- Prima di iniziare a creare pagine e contenuti, è indispensabile aver, almeno, **progettato**
 - Un menu di navigazione
 - La struttura o mappa del sito che l'utente utilizzerà per la navigazione

Esempio di riferimento: architettura e organizzazione

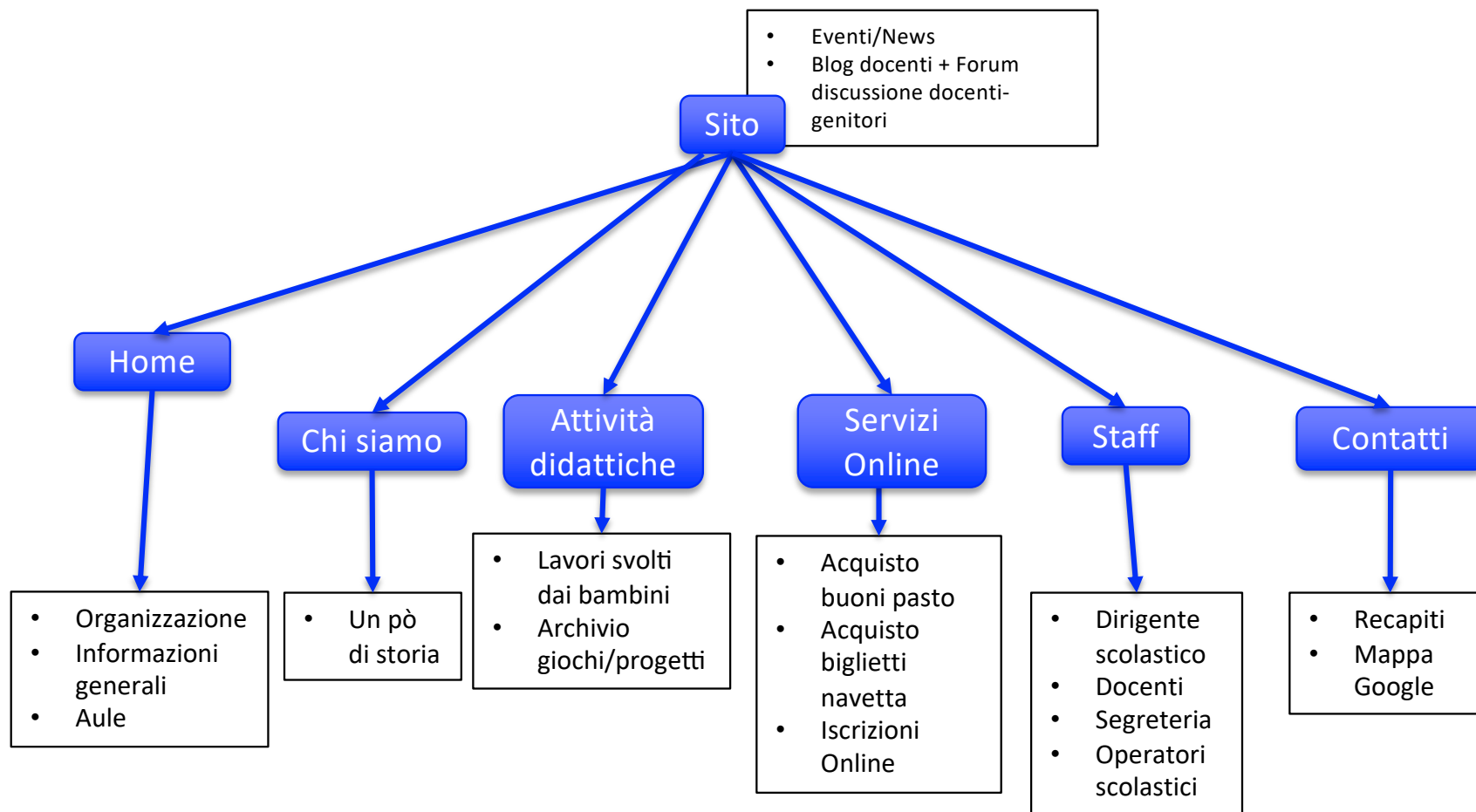

Esempio di riferimento: tipologie di utenti

- Utenti (ruolo)
 - Utente finale (chiunque consulta il sito senza fare il login)
 - Genitore (sottoscrittore)
 - Docente (autore)
 - Dirigente scolastico (editore)
 - Noi (amministratore)
 - Comune, servizio mensa, servizio navetta (collaboratore)

Esempio di riferimento: plugin utili

- Theme My Login
 - Registrazione, login, logout, etc.
- Easy WP Smtp
 - Invio emails, e.g., per inviare all'utente una conferma di avvenuta registrazione
- WordPress Access Control, oppure Restrict User Access – Membership Plugin with Force
 - Limita l'accesso a specifiche pagine da parte solo di specifici utenti (basato sui ruoli)
- Smart Forms
 - Permette la creazione facile ed intuitiva di pagine modulo, e.g., la pagina di iscrizione online di un alunno

Theme My Login

- Permettere di dare alle pagine di login di default di wordpress lo stesso aspetto del template scelto per il sito
- Tecnicamente crea 5 nuove pagine sfruttando il template scelto per il sito, ognuna delle quali utilizza in modo trasparente per l'utente le funzionalità di registrazione, login, logout, etc. di WordPress

Theme My Login

Dopo aver installato Theme My Login, nel menù sarà possibile accedere alle impostazioni del plugin. In particolare, compariranno le 5 pagine con i corrispettivi link, per:

- accedere bacheca profilo personale
- effettuare il login
- effettuare il logout
- registrarsi al sito
- recuperare la password
- cambiare password

Questi URL possono essere usati per inserire link in menù o all'interno di pagine

Theme My Login

Inoltre è possibile aggiungere ai menù delle azioni Theme My Login, oppure è possibile farlo attraverso i link personalizzati (usando le URL della slide precedente)

Contatto
WPForms
Aspetto
Temi
Patterns
Personalizza
Widget
Menu
Header
Sfondo
Rara Demo Import
Guida introduttiva
Editor del tema
Plugin
Utenti
Strumenti
Impostazioni
Easy WP SMTP
Theme My Login
Riduci menu

Aggiungi voci del menu

Pagine
Articoli
Link personalizzati
Categorie
Azioni Theme My Login

Bacheca
 Accedi
 Esci
 Registrati

Aggiungi al menu

Struttura del menu

Nome menu: Main

Trascina ciascun elemento nell'ordine che preferisci. Fai clic sulla freccia a destra dell'elemento.

Selezione multipla

Home Link personalizzato
Chi siamo Pagina
Staff Pagina
Dirigente *sottoelemento* Pagina
Docenti *sottoelemento* Pagina
Segreteria *sottoelemento* Pagina
Operatori scolastici *sottoelemento* Pagina
Contatti Pagina
Accedi TML Action
Esci TML Action
Bacheca TML Action
Registrati TML Action

Theme My Login: Pagina di Login

Theme My Login

- Appena installato, non permette al sito di visualizzare la pagina di Registrazione nonostante essa sia presente nell'insieme delle pagine
- Abilitare la visualizzazione della pagina di Registrazione andando su "Impostazioni -> Generali" e spuntando l'opzione "chiunque può registrarsi"

Theme My Login

UNIVERSITÀ DEGLI STUDI
UNITÉ SCOM

Scuola dell'infanzia Fantasilandia + Nuovo

Impostazioni generali

Titolo sito Scuola dell'infanzia Fantasilandia

Motto Un nuovo sito targato WordPress
Spiega in poche parole l'argomento di questo sito.

Indirizzo WordPress (URL) http://localhost:8888/fantasilandia

Indirizzo sito (URL) http://localhost:8888/fantasilandia
Inserisci qui l'indirizzo se vuoi che la home page del tuo sito sia diversa dalla directory di installazione.

Indirizzo E-mail massimo.tivoli@gmail.com
Questo indirizzo viene utilizzato solo per scopi amministrativi, quali la notifica di nuovi utenti.

Iscrizione Chiunque può registrarsi

Ruolo predefinito nuovi utenti Sottoscrittore

Fuso orario Roma *L'ora UTC è 10-11-2015 14:53.30 L'ora locale è 10-11-2015 14:53.30*
Seleziona una città nel tuo fuso orario.
Questo fuso orario segue attualmente l'ora solare.
L'ora legale inizia il: 27 marzo 2016 1:00 .

Formato data: 10 novembre 2015
 2015-11-10

- Bacheca
- Articoli
- Media
- Pagine
- Commenti
- Aspetto
- Plugin
- Utenti
- Strumenti
- Impostazioni**
- Generali
- Scrittura
- Lettura
- Discussione
- Media
- Permalink
- Akismet
- Easy WP SMTP
- Members Only
- TML
- Duplicator
- Riduci menu

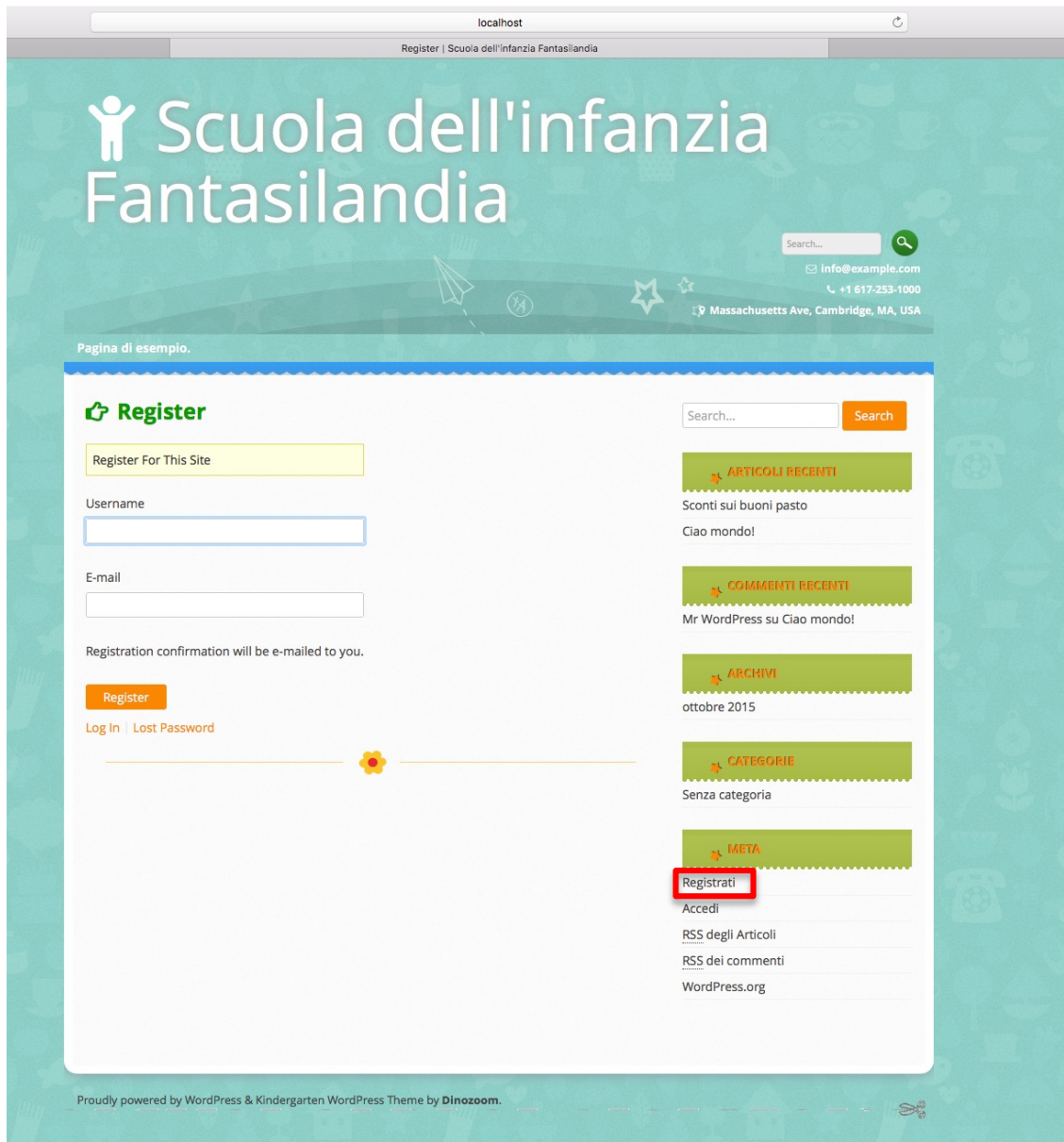

Clickando sulla voce “Registriati” sulla sinistra, apparirà la pagina di registrazione sulla destra

Da questa, si può specificare lo username e l’indirizzo email e ricevere un’email di conferma di avvenuta registrazione che ci indicherà il link della pagina del sito che ci consente di impostare la password (Reset password)

Seguendo il nostro esempio di riferimento, a questo stadio, l’email non arriverà al destinatario =>

Serve un plugin che permette al nostro sito di specificare un Mail Server da utilizzare per inviare emails (i.e., Easy WP Smtip)

Easy WP Smtp

- Permettere di specificare un Mail Server da utilizzare per poter permettere al nostro sito di inviare emails
- Praticamente, è la stessa cosa che facciamo quando configuriamo il nostro client di posta che usiamo abitualmente per mandare emails
- Dopo averlo installato, il plugin non richiede nessuna azione in particolare apparte configurarlo con i parametri del proprio server (SMTP) di posta in uscita (vedere esempio nella slide successiva)
 - andare in “Impostazioni -> Easy WP Smtp” e configurare il plugin con il proprio server (SMTP) di posta in uscita

Easy WP SMTP

- Bacheca
- Articoli
- Media
- Pagine
- Commenti
- Contatto
- Aspetto
- Plugin
- Utenti
- Strumenti
- Impostazioni
- Easy WP SMTP**
- Impostazioni**
- Send a Test
- Email Log
- Email Reports
- Tools

Mailer Settings

Choose a mailer or use an SMTP server. If you'd like a guided setup, run through our [Setup Wizard](#).

Don't see what you're looking for? [Suggest a mailer](#).

 SendLayer RECOMMENDED	 aws PRO	 Google PRO	 @mailgun Email Automation
 PRO	 TWILIO SendGrid	 Postmark	 Brevo
 SMTP	 Other SMTP	 php Default (none)	

Easy WP SMTP

- Bacheca
- Articoli
- Media
- Pagine
- Commenti
- Contatto
- Aspetto
- Plugin
- Utenti
- Strumenti
- Impostazioni
- Easy WP SMTP**
- Impostazioni
- Send a Test
- Email Log
- Email Reports
- Tools

Other SMTP

By selecting the Other SMTP option, you can connect your site to an SMTP server you have access to instead of sending email through a 3rd party provider. In some cases, this may be more convenient than setting up an account with one of the other mailer options provided. However, the Other SMTP option is less secure than the other mailers. Additionally, your provider may not allow you to send large volumes of emails. For these reasons, we recommend choosing one of our compatible mailers.

To get started, [see our documentation for the Other SMTP mailer](#).

Host SMTP

Your mail server's address.

Tipo di Crittografia Nessuno SSL TLS

If your SMTP provider offers both SSL and TLS encryption, we recommend using TLS. For most servers, this is the more secure option.

Porta SMTP

The port to your mail server.

Autenticazione SMTP ON

Enable mail server authentication. This option should be enabled in most cases.

Nome Utente SMTP

The username to log in to your mail server.

Password SMTP

The password to log in to your mail server. The password will be encrypted in the database.

Easy WP SMTP

- Bacheca
- Articoli
- Media
- Pagine
- Commenti
- Contatto
- Aspetto
- Plugin
- Utenti
- Strumenti
- Impostazioni
- Easy WP SMTP**
- Impostazioni
 - Send a Test
 - Email Log
 - Email Reports
 - Tools

Impostazioni generali

Indirizzo email mittente

The email address that emails are sent from.

Please note that other plugins can change this. Enable the Force From Email setting below to prevent them from doing so.

Force From Email

If enabled, your specified From Email Address will be used for all outgoing emails, regardless of values set by other plugins.

Nome mittente

The name that emails are sent from.

Force From Name Replacement

If enabled, your specified From Name will be used for all outgoing emails, regardless of values set by other plugins.

Advanced Settings HIDE

WordPress Access Control

- Questo plugin permette di rendere visibile una determinata pagina solo a determinati gruppi di utenti
- Nel nostro esempio di riferimento, lo usiamo per limitare l'accesso alla pagina dei “Servizi Online”
 - Per il dettaglio di come creare una pagina con WordPress si faccia riferimento alla sezione “Materiale del corso” sulla pagina Web del corso messa a disposizione dal docente

Plugin alternativo: Members

WordPress Access Control

Bacheca < Scuola dell'infanzia Fantasilandia (test) — WordPress

Scuola dell'infanzia Fantasilandia 0 + Nuovo

Bacheca

Articoli

Media

Pagine

Tutte le pagine

Aggiungi nuova

Commenti

Aspetto

Plugin

Utenti

Strumenti

Impostazioni

TML

Duplicator

Riduci menu

Pagine [Aggiungi nuova](#)

Tutti (7) | Pubblicati (7)

Azioni di Gruppo Tutte le date

Titolo

Log In

Log Out

Lost Password

Pagina di esempio.

Register

Reset Password

Servizi Online

Titolo

Azioni di Gruppo

Bacheca < Scuola dell'infanzia Fantasilandia (test) — WordPress

Modifica pagina < Scuola dell'infanzia Fantasilandia — WordPress

Wix Website Editor

Salve tivoli

Impostazioni schermata

Aiuto

Modifica pagina [Aggiungi nuova](#)

Servizi Online

Permalink: <http://localhost:8888/fantasilandia/servizi-online/> [Modifica](#) [Visualizza pagina](#) [Ottieni uno shortlink](#)

[Aggiungi media](#) Visuale Testo

B *I* **ABC**

- Iscrizioni online.
- Acquisto buoni pasto.
- Acquisto biglietti navetta.

Conteggio parole: 8

Ultima modifica di tivoli il 5 novembre 2015 alle 13:15

Senza aver installato WordPress Access Control, non c'è modo di limitare l'accesso alla pagina da parte solo di un determinato gruppo di utenti (ovvero utenti con un determinato ruolo)

Pubblica

[Anteprima modifiche](#)

Stato: **Publicato** [Modifica](#)

Visibilità: **Publico** [Modifica](#)

Revisioni: **3** [Scorri](#)

Publicato il: **29 ott, 2015 @ 17:28** [Modifica](#)

[Sposta nel cestino](#) [Aggiorna](#)

Attributi pagina

Genitore

Pagina base

Ordinamento

Bisogno di aiuto? Utilizza la scheda aiuto in alto a destra nella schermata.

Immagine in evidenza

[Imposta l'immagine in evidenza](#)

Bacheca < Scuola dell'infanzia Fantasilandia (test) — WordPress

Modifica pagina < Scuola dell'infanzia Fantasilandia — WordPress

Wix Website Editor

Salve tivoli

Bacheca

Articoli

Media

Pagine

Tutte le pagine

Aggiungi nuova

Commenti

Aspetto

Plugin

Utenti

Strumenti

Impostazioni

TML

Duplicator

Riduci menu

Modifica pagina [Aggiungi nuova](#)

Servizi Online

Permalink: <http://localhost:8888/fantasilandia/servizi-online/> [Modifica](#) [Visualizza pagina](#) [Ottieni uno shortlink](#)

Aggiungi media

Visuale Testo

B *I* **ABC**

- Iscrizioni online.
- Acquisto buoni pasto.
- Acquisto biglietti navetta.

Conteggio parole: 8

Ultima modifica di tivoli il 5 novembre 2015 alle 13:15

WordPress Access Control

Only accessible by members?

Only Accessible By (Defaults to everyone):

Amministratore

Editore

Autore

Collaboratore

Sottoscrittore

Redirect To (Leave empty for login page):

Options

Show in search results?

Show excerpt in search?

Apply options to children?

Pubblica

[Anteprima modifiche](#)

Stato: **Publicato** [Modifica](#)

Visibilità: **Publico** [Modifica](#)

Revisioni: **3** [Scorri](#)

Publicato il: **29 ott, 2015 @ 17:28** [Modifica](#)

[Sposta nel cestino](#) [Aggiorna](#)

Attributi pagina

Genitore

Pagina base

Ordinamento

0

Bisogno di aiuto? Utilizza la scheda aiuto in alto a destra nella schermata.

Immagine in evidenza

[Imposta l'immagine in evidenza](#)

Sulla sinistra, grazie a WordPress Access Control, compare un nuovo riquadro tramite il quale possiamo specificare come limitare gli accessi a tale pagina

Nell' esempio mostrato, specifichiamo che solo gli utenti autenticati e col ruolo sottoscrittore (i genitori) possono accedere a tale pagina; quindi la pagina sarà visibile solo a loro

Esempio di riferimento: plugin utili

- Theme My Login
 - Registrazione, login, logout, etc.
- Easy WP Sntp
 - Invio emails, e.g., per inviare all'utente una conferma di avvenuta registrazione
- WordPress Access Control
 - Limita l'accesso a specifiche pagine da parte solo di specifici utenti (basato sui ruoli)
- Smart Forms
 - Permette la creazione facile ed intuitiva di pagine modulo, e.g., la pagina di iscrizione online di un alunno

Smart Forms

- Permette la creazione di Forms
- Rappresentano uno specifico tipo di contenuto multimediale di una pagina Web che, in genere, viene utilizzato per dematerializzare/automatizzare processi amministrativi, e.g.,
 - Moduli di iscrizione a determinati servizi
 - Moduli di richiesta di determinate funzionalità di determinati servizi
 - Moduli di registrazione
 - Moduli di pagamento per i servizi richiesti

Smart Forms

- Per il sito d'esempio del corso (scuola dell'infanzia Fantasilandia), utilizzeremo le Forms per supportare le tre tipologie di servizi online che il nostro sito deve offrire
 - Iscrizione alunno/a
 - Acquisto buoni pasto
 - Acquisto biglietti navetta

Smart Forms

- Una volta che installiamo il plugin “Smart Forms”, la barra dei Menù di WordPress (sulla sinistra della Bacheca) si arricchisce di un ulteriore Menù intitolato proprio “Smart Forms”

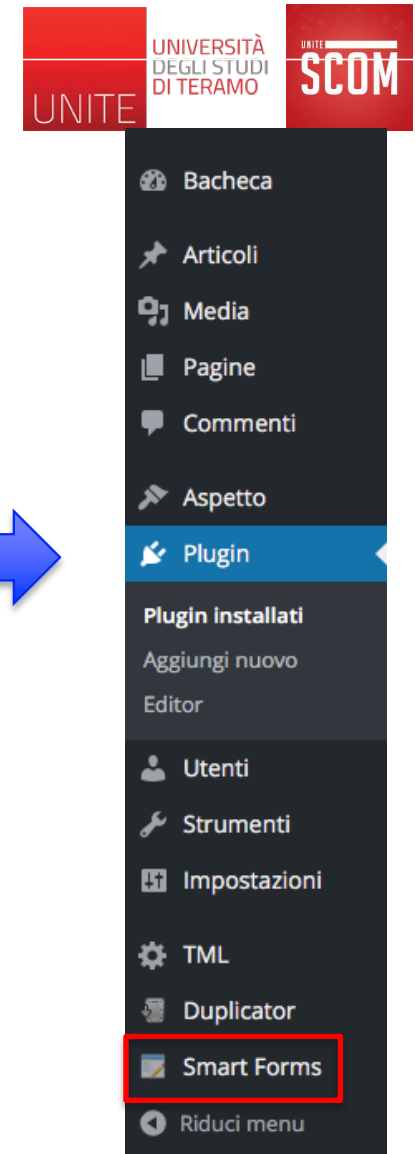
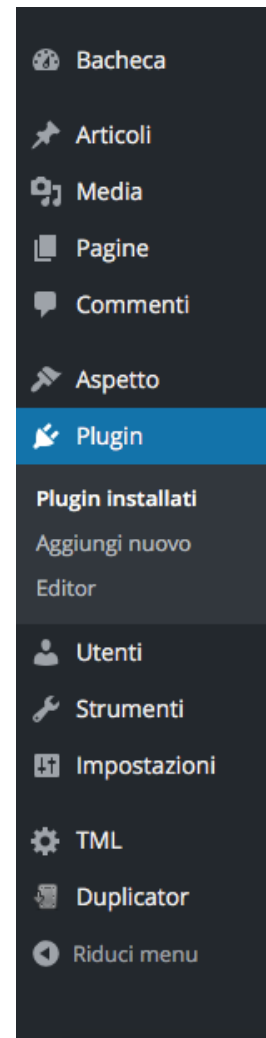

Smart Forms

Facendo click sul Menù Smart Forms si aprirà la seguente pagina

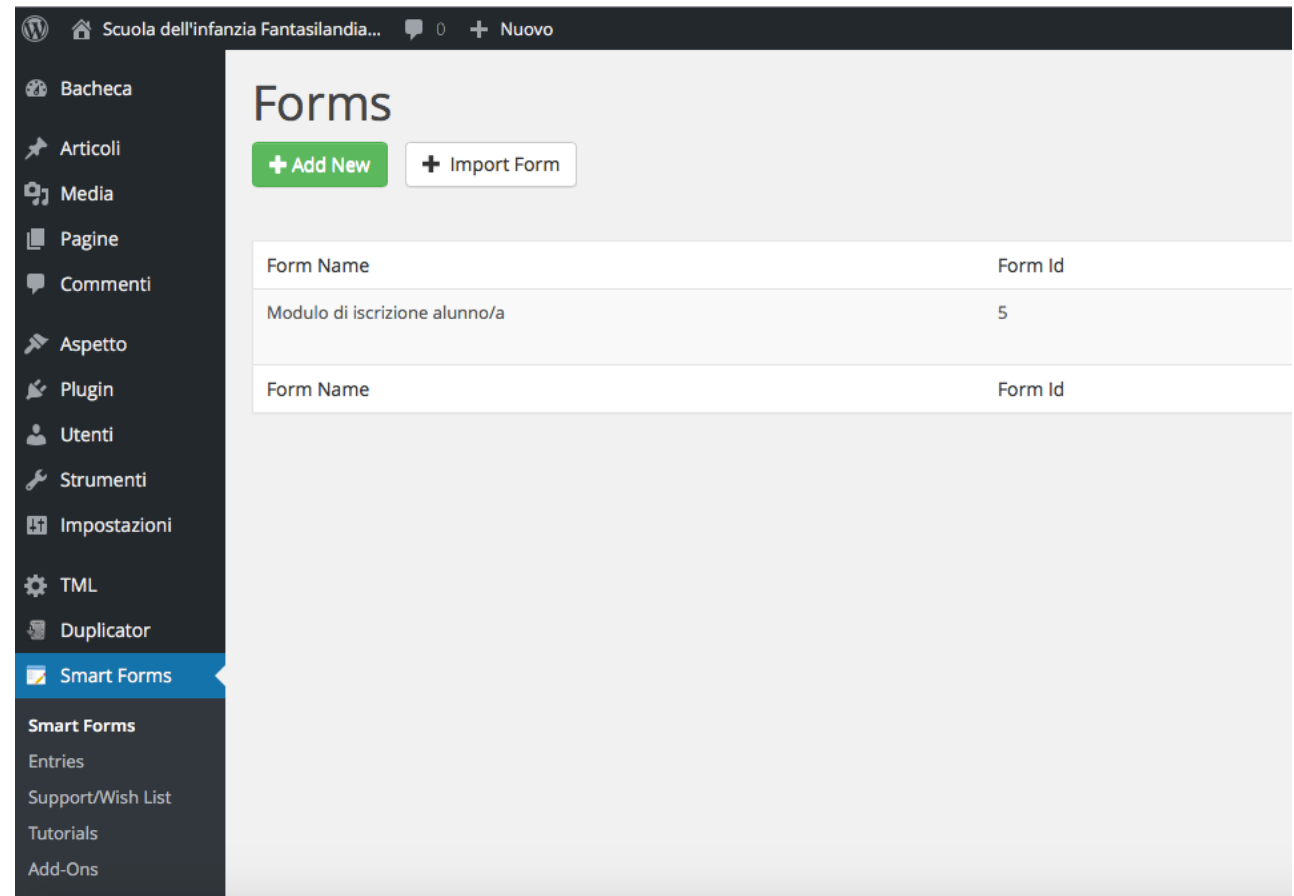

Smart Forms

Facendo click su “Add New”
è possibile creare una
nuova Form

Form Name	Form Id
Modulo di iscrizione alunno/a	5
Form Name	Form Id

Smart Forms

Facendo click su “Add New”, si apre la seguente pagina

Generale

Nome

Descrizione

Invalid field message Posizione

Form Type

Drop new fields here

Fields [Field Settings](#) [Conditional Logic](#)

Drag & Drop components

Layout **Basic Input** Avanzate Multiple Choices Pro

Text Input

Prepend Text

Appended Text

Prepend Checkbox

Append Checkbox

Text Area

Date

Html

Smart Forms

- In basso a destra, si trova il pannello “Drag & Drop components” che fornisce 5 schede di controlli (Layout, Basic Input, Avanzate, Multiple Choices, Pro)
- Trascinando un controllo, da una scheda del pannello “Drag & Drop components”, sull’area bianca sulla sinistra (dove è scritto “Drop new fields here”) si inizierà a creare una Form che contiene quel controllo
- Facendo click sul controllo, sulla sinistra si aprirà la vista di tutte le opzioni che il controllo permette di impostare e modificare per il suo utilizzo personalizzato nel nostro sito

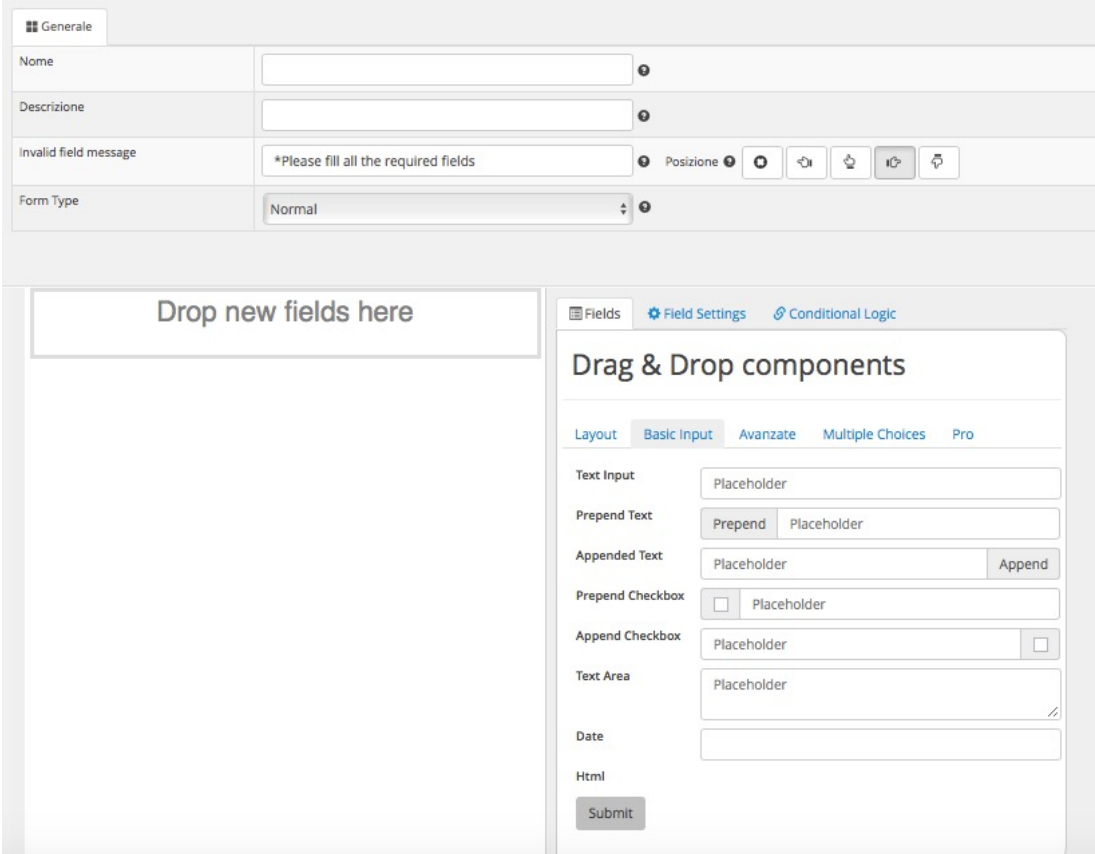

Smart Forms

Così procedendo è possibile creare, su una nostra pagina Web, una form come la seguente

Nome e Cognome *	<input type="text" value="Nome"/>	<input type="text" value="Cognome"/>
Residenza *	<input type="text" value="Via/P.zza"/>	
	<input type="text" value="Città"/>	
	<input type="text" value="Provincia"/>	<input type="text" value="CAP"/>
Email *	<input type="text"/>	
Nome e Cognome bimbo/a *	<input type="text" value="Nome bimbo/a"/>	<input type="text" value="Cognome bimbo/a"/>
Data di nascita bimbo/a *	<input type="text"/>	
Scelta fascia oraria di preferenza	<input checked="" type="radio"/> 9:00-12:00 <input type="radio"/> 9:00-14:00 <input type="radio"/> 9:00-15:00/17:00	
Privacy *	<input type="checkbox"/> Autorizzo il trattamento dei miei dati personali, ai sensi del D.lgs. 196 del 30 giugno 2003	
	<input type="button" value="Conferma Iscrizione"/>	

Smart Forms

Nell'editor di Form di Smart Forms, la precedente corrisponde al seguente assemblaggio di controlli

The preview area shows a form with the following fields:

- Nome e Cognome * (Nome, Cognome)
- Residenza * (Via/P.zza, Città, Provincia, CAP)
- Email *
- Nome e Cognome bimbo/a * (Nome bimbo/a, Cognome bimbo/a)
- Data di nascita bimbo/a *
- Scelta fascia oraria di preferenza (radio buttons for 9:00-12:00, 9:00-14:00, 9:00-15:00/17:00)
- Privacy * (checkbox for "Autorizzo il trattamento dei miei dati personali, ai sensi del D.lgs. 196 del 30 giugno 2003")

A "Conferma Iscrizione" button is at the bottom of the preview. Below the preview is a "Drop new fields here" area. On the right, the "Drag & Drop components" panel is open, showing tabs for "Layout", "Basic Input", "Avanzate", "Multiple Choices", and "Pro". The "Basic Input" tab is active, showing components like Text Input, Prepend Text, Appended Text, Prepend Checkbox, Append Checkbox, Text Area, Date, and Html.

Smart Forms

All'indirizzo

<http://www.di.univaq.it/tivoli/FormIscrizion>

[eOnline.mp4](#) è

disponibile un filmato
che mostra come creare
tale form

Nome e Cognome *	<input type="text" value="Nome"/>	<input type="text" value="Cognome"/>
Residenza *	<input type="text" value="Via/P.zza"/>	
	<input type="text" value="Città"/>	
	<input type="text" value="Provincia"/>	<input type="text" value="CAP"/>
Email *	<input type="text"/>	
Nome e Cognome bimbo/a *	<input type="text" value="Nome bimbo/a"/>	<input type="text" value="Cognome bimbo/a"/>
Data di nascita bimbo/a *	<input type="text"/>	
Scelta fascia oraria di preferenza	<input checked="" type="radio"/> 9:00-12:00 <input type="radio"/> 9:00-14:00 <input type="radio"/> 9:00-15:00/17:00	
Privacy *	<input type="checkbox"/> Autorizzo il trattamento dei miei dati personali, ai sensi del D.lgs. 196 del 30 giugno 2003	
	<input type="button" value="Conferma Iscrizione"/>	

Creazione Pagina: Modulo di Iscrizioni Online

- Ritornando all'esempio della scuola Fantasilandia, vogliamo sfruttare la Form appena creata, per aggiungere la pagina relativa all'elemento "Iscrizioni Online" della pagina "Servizi Online" (vedi sotto)
- Tale pagina conterrà del testo di intestazione + la Form appena creata
- In altre parole, essa costituisce il modulo che un genitore deve compilare e sottomettere (e.g., il modulo verrà inviato per email al dirigente scolastico – vedi lezioni successive) per iscrivere il proprio figlio a scuola
- La pagina sarà accessibile sia da un menù figlio ("Iscrizioni Online") del menù "Servizi Online" e sia tramite un hyperlink impostato per l'item "Iscrizioni on-line" nella pagina "Servizi Online"

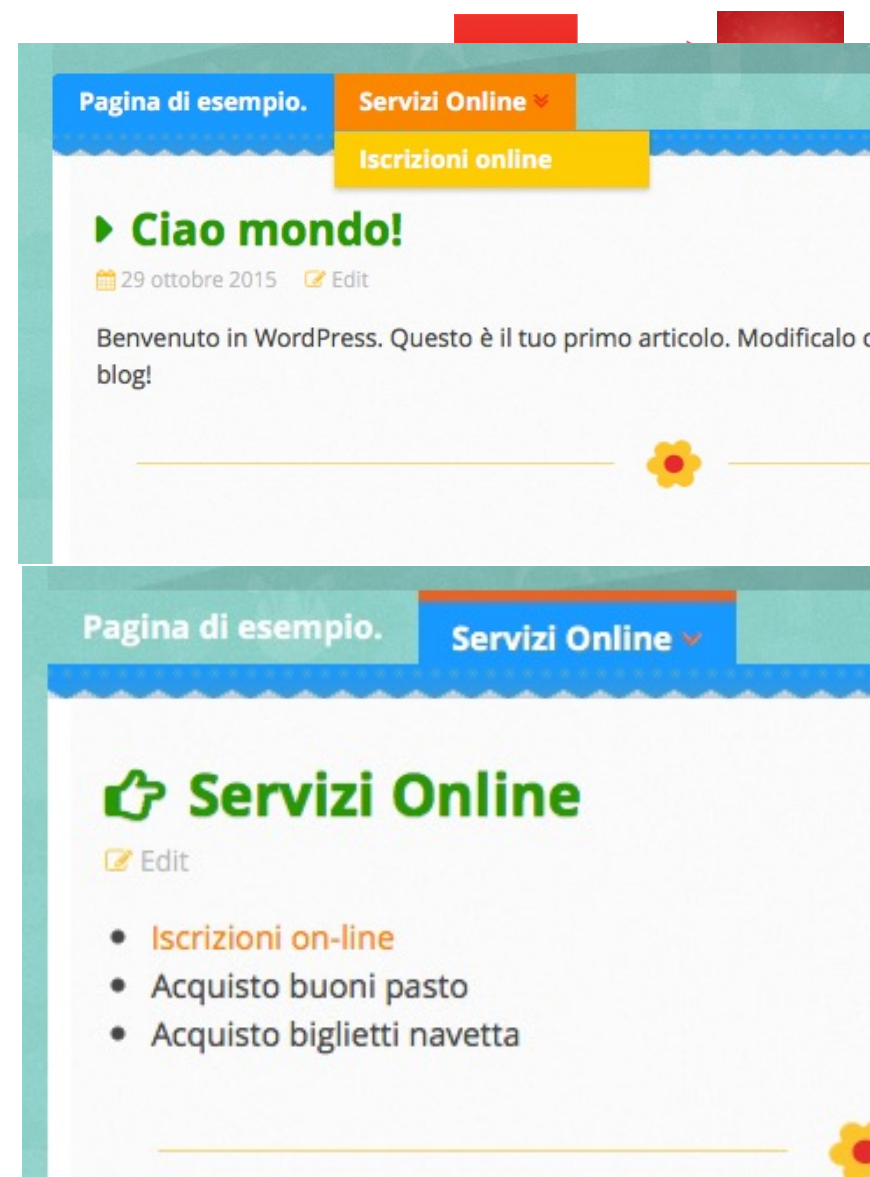

Creazione Pagina: Modulo di Iscrizioni Online

La pagina avrà il seguente aspetto:

Pagina di esempio. Servizi Online

Iscrizioni online

Edit

Domanda di iscrizione A.S. 2015/16
Al Dirigente Scolastico della Scuola dell'Infanzia "Fantasilandia"

Via L'isola che non c'è, 123, L'Aquila
tel. 0862/111111 cell. 333/112333

Il sottoscritto CHIEDE DI ISCRIVERE IL/LA PROPRIO/A BAMBINO/A ALLA SCUOLA DELL'INFANZIA "FANTASILANDIA" CON INIZIO DI FREQUENZA DAL 1 SETTEMBRE 2015

Nome e Cognome * Nome Cognome

Residenza * Via/P.zza
 Città
 Provincia CAP

Email *

Nome e Cognome bimbo/a * Nome bimbo/a Cognome bimbo/a

Data di nascita bimbo/a *

Scelta fascia oraria di preferenza

- 9:00-12:00
- 9:00-14:00
- 9:00-15:00/17:00

Privacy * Autorizzo il trattamento dei miei dati personali, ai sensi del D.lgs. 196 del 30 giugno 2003

Search...

ARTICOLI RECENTI
Ciao mondo!

COMMENTI RECENTI
Mr WordPress su Ciao mondo!

ARCHIVI
ottobre 2015

CATEGORIE
Senza categoria

META
Amministra sito
Esci da questo account
RSS degli Articoli
RSS dei commenti
WordPress.org

Creazione Pagina: Modulo di Iscrizioni Online

Sulla destra dell'editor compaiono i seguenti pannelli

Il pannello nel riquadro rosso permette di dire a che livello della gerarchia di pagine si trova la pagina che stiamo editando

WordPress Access Control

- Only accessible by members?

Only Accessible By (Defaults to everyone):

- Amministratore
- Editore
- Autore
- Collaboratore
- Sottoscrittore

Redirect To (Leave empty for login page):

Options

- Show in search results?
- Show excerpt in search?
- Apply options to children?

Pubblica

Anteprima modifiche

Stato: **Publicato** [Modifica](#)

Visibilità: **Publico** [Modifica](#)

Revisioni: 20 [Scorri](#)

Publicato il: 11 nov, 2015 @ 17:31 [Modifica](#)

Sposta nel cestino

[Aggiorna](#)

Attributi pagina

Genitore

Pagina base

Ordinamento

0

Bisogno di aiuto? Utilizza la scheda aiuto in alto a destra nella schermata.

Creazione Pagina: Modulo di Iscrizioni Online

Sulla destra dell'editor
compaiono i seguenti pannelli

Facendo click dove è scritto “Pagina base”
(ovvero il livello più alto della gerarchia),
è possibile specificare la pagina di cui la pagina che stiamo
editando deve essere “figlia”

Nel nostro caso, la pagina “Iscrizioni Online” deve essere
figlia di “Servizi Online”

Questo significa che Iscrizioni Online può essere raggiunta, dalla home
page del sito, solo passando per Servizi Online (o come pagina o come
menù, come mostrato nella slide 121)

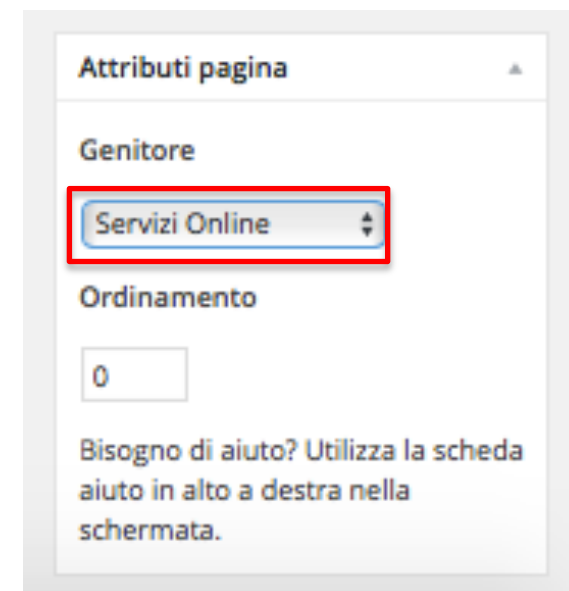

Attributi pagina

Genitore

Servizi Online

Ordinamento

0

Bisogno di aiuto? Utilizza la scheda
aiuto in alto a destra nella
schermata.

Creazione Pagina: Modulo di Iscrizioni Online

Anche nella sezione Pagine di WordPress viene indicato che Iscrizioni online è figlia di Servizi Online (è una sua sotto-pagina)

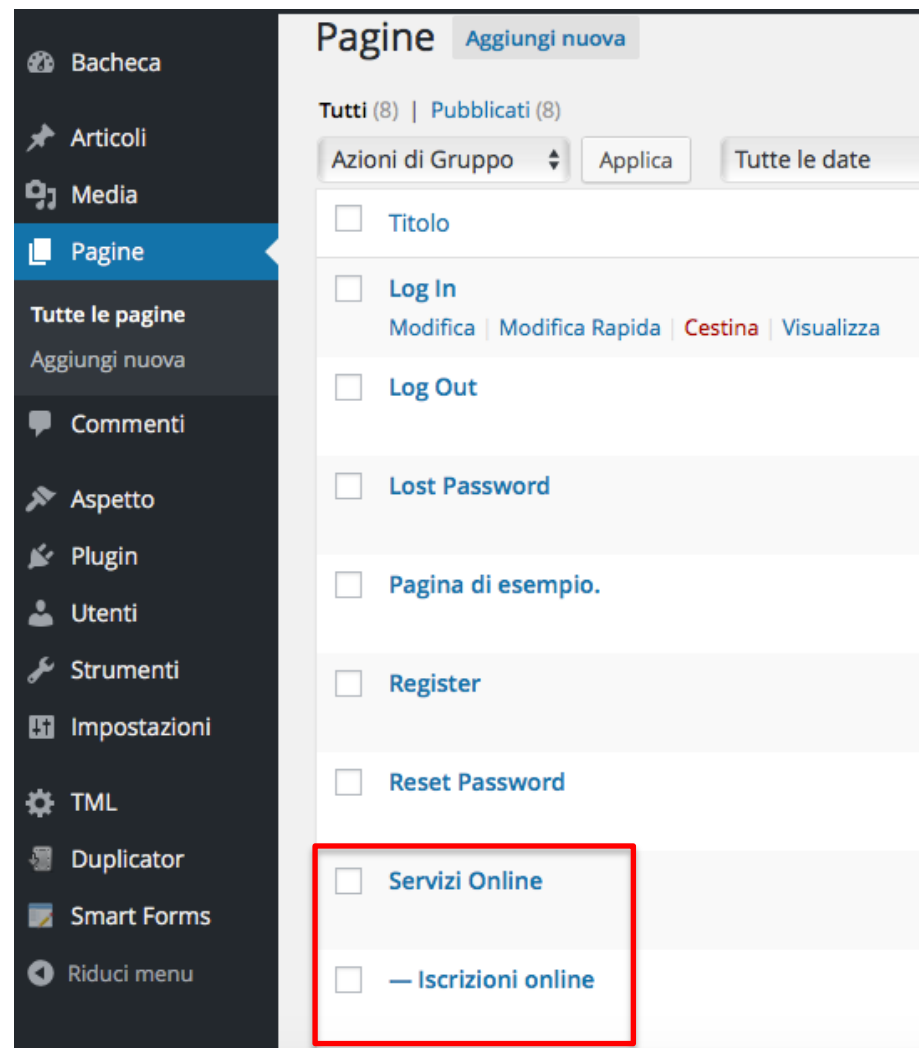

Titolo	Azioni
<input type="checkbox"/> Titolo	
<input type="checkbox"/> Log In	Modifica Modifica Rapida Cestina Visualizza
<input type="checkbox"/> Log Out	
<input type="checkbox"/> Lost Password	
<input type="checkbox"/> Pagina di esempio.	
<input type="checkbox"/> Register	
<input type="checkbox"/> Reset Password	
<input type="checkbox"/> Servizi Online	
<input type="checkbox"/> — Iscrizioni online	

Creazione Pagina: Modulo di Iscrizioni Online

Facendo riferimento a slide 121,
WordPress crea per noi il sotto-menu
“Iscrizioni online” del menu
“Servizi Online”

Però, non può creare automaticamente
l’hyperlink alla pagina “Iscrizioni online”
corrispondente al testo del primo
elemento nella lista presente nella pagina
“Servizi Online”

Per creare l’hyperlink, dobbiamo
modificare la pagina “Servizi Online”

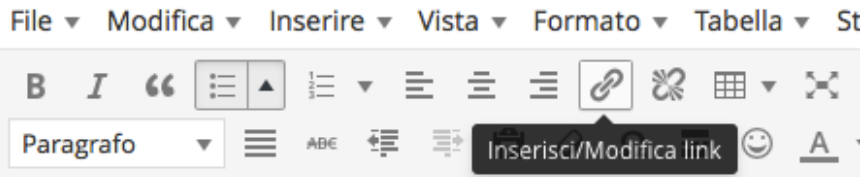

- **Iscrizioni on-line**
- Acquisto buoni pasto
- Acquisto biglietti navetta

Inserisci/Modifica link ✕

Inserisci la URL di destinazione

URL

Testo del link

Apri il link in una nuova finestra/scheda

Oppure inserisci un link a un contenuto esistente ▲

Cerca

Nessun termine di ricerca inserito. Vengono mostrati i contenuti più recenti.

Iscrizioni online	PAGINA
Servizi Online	PAGINA
Log In	PAGINA
Log Out	PAGINA
Register	PAGINA
Lost Password	PAGINA

Annulla

Inserisci/Modifica link ✕

Inserisci la URL di destinazione

URL

Testo del link

Apri il link in una nuova finestra/scheda

Oppure inserisci un link a un contenuto esistente ▲

Cerca

Nessun termine di ricerca inserito. Vengono mostrati i contenuti più recenti.

Iscrizioni online	PAGINA
Servizi Online	PAGINA
Log In	PAGINA
Log Out	PAGINA
Register	PAGINA
Lost Password	PAGINA

Annulla

Creazione Pagina: Modulo di Iscrizioni Online

Creazione Pagina: Modulo di Iscrizioni Online

Modifica pagina [Aggiungi nuova](#)

Servizi Online

Permalink: <http://localhost:8888/fantasilandia-test/servizi-online/> [Modifica](#) [Visualizza pagina](#)

 [Aggiungi media](#)

File ▾ Modifica ▾ Inserire ▾ Vista ▾ Formato ▾ Tabella ▾ Strumenti ▾

- [Iscrizioni on-line](#)

- localhost:8888/...-online/iscrizioni-online  

Ulteriori argomenti

Plugin Elementor (creazione di siti con editor “drag and drop”)

Plugin WooCommerce (creazione siti di e-commerce)

Plugin Yoast SEO (per implementare strategia SEO)

Docs:

<https://elementor.com/academy/get-started/>

<https://woocommerce.com/documentation/plugins/woocommerce/getting-started/>

<https://my.yoast.com/>

<https://academy.yoast.com/>